民報

THE MIN PAO

登記證 內政部警字一五九九號 中宣會中字九七九號

中華郵政特准掛號立案認為新聞紙類

第一千二百八十三號

今日三大張售大洋三分四釐

館址 上海山東路二八六號 社址 電話 營業部九三八一六 編輯部九一四六八 電報掛號三〇四六

定報價目 ▲國內每月洋一元三個月洋二元七角半年洋五元全年洋九元（日本朝鮮同）▲歐美各國每月洋五元三角▲香港澳門每月洋二元報費免惠郵票九五折算

廣告刊例 [illegible]

發售預約

本月底截止

飲冰室合集 搜集梁氏之全部著作 依據初印本複校並與手稿核對

文集十六冊 專集二十四冊 共四十冊 定價四十元 預約只收二十元

三十二開本 厚報紙並裝精印 明年一月底及五月底全部出齊

清代筆記叢刊 集有清一代筆記之大觀 足資考訂事物及談助

全一百六十冊 合裝布套八函 定價四十元 預約只收二十元

機製賽宋紙精印 線裝袖珍本 明年一月底及四月底全部出齊

◆印有樣本贈閱◆

中華書局謹啟

（乙458）

上海華商證券交易所召集股東常會通告

本所依據章程第十六條之規定定於民國二十五年一月十二日（星期日）下午二時在本所開股東常會報告賬略及營業狀況等除查照股東名冊所列通訊地址分別函送入場證等件外務希各股東屆時攜帶出席為盼再自即日起照章停止股東過戶至股東會終了日止特此通告　理事會啓

上海華商證券交易所通告

茲經本所訂定民國念五年份定期交易交割日期公布於下並於每月交割前二日（前星期及例假日外）停止本月期定期交易特此通告

（一月份）一月三十一日（二月份）二月二十七日（三月份）三月二十七日（四月份）四月二十八日（五月份）五月二十八日（六月份）六月二十六日（七月份）七月二十九日（八月份）八月二十八日（九月份）九月二十八日（十月份）十月二十九日（十一月份）十一月二十七日（十二月份）十二月二十九日

中華麻瘋療養院新廈落成並通告開幕 嗚謝捐戶

本院在大場廟場路購地八十餘畝建造新式病房專收上海附近麻瘋病人施以科學治療全院建築計有大禮堂一座文虎紀念堂（即療養院）一座病舍八大宅廚房飯廳各一所病人浴室及工作場各一所職員宿舍二大宅其他如化驗室藥室割症室醫師休息室重症療養室以及門房候症室等無不齊備此外電燈電話自來水應有盡有綜計全部建築設備等費達十一萬有奇除收各界捐戶暨胡文虎大善士獨捐洋二萬元美國麻瘋救濟會捐洋一萬五千元上海法租界公益慈善會捐洋一萬元葦濟良主教捐洋五千元統共九萬有零外尚差二萬元之譜然似此偉大工程其所以能順利進行者全仗諸大善士暨吳鐵城市長以及各界時彥贊助之力今因新廈落成特登報鳴謝以彰盛德其詳細捐戶因已載入徵信錄內故不再布本院茲定於本月十四日下午二時舉行開幕典禮特於是日下午一時十五分及一時三十分備有大號團體客車兩輛在博物院路一三一號青年協會門前分兩次接送來賓以答參觀雅意統此敬佈諸希公鑒

中華麻瘋救濟會　董事　刁信德 顏福慶 陸伯鴻　副會長 副會長　程聯 朱少屏　會計 書記　丁福保 伍連德 李元信 胡桂庚 李廷安 袁履登 羅運炎 顏斗岩 鄺富灼 蕭智吉夫人 顏斐雯女士

總辦事處 博物院路一三一號 電話一九七七二　總幹事 鄔志堅謹啓

上海電力公司六兩銀兩優先股第二十三次付息通告

本公司六兩優先股按季股息每股銀一兩五錢准於一九三六年一月四日遵照一九三五年十一月四日中國國民政府公佈之法幣命令以折合率〇、七一五兩合法幣一元折合法幣分別發給一九三五年十二月十六日登記之股戶再本公司股份名冊並不停止過戶之登記特此通告　秘書兼總賬戴戈登啓　十二月十三日

陳國樑律師受任顧伯君常年法律顧問並代表駁覆施慶華律師代表朱得熊敬告親友之啓事

由上開當事人委任本律師為常年法律顧問嗣後如有侵害其信譽權利及一切法益者本律師當依法盡保障之責又據稱近日各報載有施慶華律師代表朱得熊敬告親友啓事一則專對伯君夫婦誣衊誹謗實深憤恨考其原因無非因伯君曾於得熊登報整理財產之後專函向其催索欠款得熊因其親筆之憑證俱在我手無可推諉遂惱羞成怒捏詞誣陷伯君夫婦離間母子破壞家庭及奪騙房地產款等等無一不出諸虛構如果不能盡量舉證依法應負相當刑事民事責任况其啓事內自云我母與內舅母及得熊夫婦叙餐大雅樓邀遊大華跳舞廳已與其離間破壞之說自相矛盾伯君對此本不難訴之於法祇因親誼攸關只得勉為容忍但得熊倘再執迷不悟橫肆誹謗則伯君亦不得不起而與之周旋爰代表登報駁覆幸諸前來據此合亟公告如上

事務所愛多亞路中匯銀行大樓六〇六號 電話八四七〇七號

沈世儀律師代表蔡文學駁覆陸雲庭限期出貨之啓事

茲據上開當事人聲稱閱本月十一日民報載陸雲庭限期出貨之啓事所稱各節核與事實完全不符查鄙人於十一月八日憑陸祖英攜帶小樣兜售陸雲庭之晚秋繭念六包計重十担另七斤半言明憑小樣為交貨標準當付定銀二百元立有成票證即於同月十二日前往堆棧過磅驗貨察知該貨與小樣不符又屬嫩烘當即言明解約返還定銀旋由貨主陸雲庭親來敝處情商多次均經拒絕正在追償定銀之間該貨主竟敢登報公然侮辱鄙人為避匿不見等情實深駭訝所稱律師信又不得送在何處其捏詞登報顯有作用但事實俱在無可諱飾除請代表據情駁覆外並警告陸雲庭迅將前收定銀返還免啓糾葛等語合亟代表駁覆如上

事務所呂班路三德坊十五號 電話第八四三九七

陳邦亮律師代表天泰成興記行清算通告

茲據天泰成興記行經理嚴廷瀚聲稱該行因營業不振結束特委託本律師代為清算並召集債權人債務人等前來據此仰該行各債權人限十五天內向敝事務所申報債權除另函通知外合代登報通告如上

事務所南京路五一〇號大陸銀行三樓二〇六號 電話九四二一七號

蔡光煦律師代表印江泉警告李厚椿啓事

茲據上開當事人來所聲稱李厚椿向本人往來欠款項尚未歸還七千餘元之鉅詎料該李厚椿突於本月五日起避匿無蹤為特委請貴律師代為登報警告限登報之日起五天內出面了理否則依法追訴等語據此合亟代表登報警告如上

蔡律師事務所四川路三〇號 電話一〇六三一

京滬 滬杭甬 鐵路管理局大廈衛生暖氣工程招標通告

凡在上海市公用局登記並曾承包五萬元以上之工程者可於即日起至十二月二十日止備具工程履歷及證明文件向博物院路十四號董大酉建築師事務所報名經審查合格即行通知發給圖樣說明書及標單限念五年一月十日上午十二時前將投標保證金一千元繳送北蘇州路三百六十號河濱大廈本局會計處出納課取回收據並由該課在標函封面上批明收到保證金字樣然後將標函投交本局總務處事務課即於當日下午三時當衆開標

（甲，七，）

京滬 滬杭甬 鐵路修改客車時刻廣告

茲爲便利旅客起見，將本路上下行各次客列車，提高速率，縮短行程時間，及增駛區間快車，所有兩路客車時刻，除京滬區間車段及淞滬段未予變動，並滬杭甬路曹甬段祇將第二五四次車及第二五七次車各提早五分鐘開出，餘均照舊外，均重行修改，准自本年十二月二十一日起實行，新袖珍時刻表業已付印，不日即可印就，屆時請向南京營業所（南京大平路三二七號電話二三一二六及二三一三一），第一營業所（上海靜安寺路四〇七號電話三五八一五及三五八五〇），第二營業所（上海南市十六舖外馬路十八號電話南市二二五五〇），及各大站問訊處（南京站電話四一四四四，上海北站電話四六三〇〇，杭州站電話一六六〇）或各站站長索閱，此佈。

（附註）上行第三〇二次滬平通車以滬錫段內旅客過於擁擠，凡滬錫段內各站間各客來回票一概不能適用以示限制

京滬滬杭甬鐵路管理局車務處啓（丙，五〇，）

京滬 滬杭甬 鐵路招商投標承辦京滬線無錫站裝卸工作事宜廣告

本路招商投標承辦京滬線無錫站裝卸工作事宜：（一）承辦期限一年（二）本年十二月二十一日上午十時在上海天后宮橋堍河濱大廈本局內開標（三）此項投標書限至本年十二月二十日上午十二時停收（四）標書章程，自即日起，可向上海北站本處營業課，或無錫車站站長室購取，每份價國幣一元。

京滬滬杭甬鐵路管理局車務處啓（丙，四九，）

張志讓律師 奚玉書 徐英豪會計師 代表信大麵粉股份有限公司緊要聲明

茲據上開當事人委稱本公司因受市面影響決定暫時停止營業並委託貴律師會計師整理賬目本公司並已登報召集股東大會議決以後方針即當通告請為代表聲明等情前來合亟代表聲明如上

張律師事務所北京路二八〇號三樓二號 電話一六〇五〇　奚徐會計師事務所河南路五〇五號 電話九〇三四五

信源堆棧股份有限公司召集臨時股東會通告

茲定於念五年一月五日下午二時在澳門路二號召集臨時股東會議決今後方針希各股東准時到會為要除另發通知外特此登報通告

信源堆棧股份有限公司董事會啓

翁之範 謝仿林律師 沈立人會計師 代表信源堆棧股份有限公司緊急啓事

茲據信源堆棧股份有限公司委稱本公司因受市面影響暫停營業並委請貴律師貴會計師整理賬目同時由本公司召集股東大會議決辦法後再行通告請為代表登報聲明等情前來合亟代表啓事如上

翁謝律師事務所寧波路四十號四樓四〇八號 電話一三六〇八　沈會計事務所戈登路二七五號 電話三三一二八

信大麵粉股份有限公司召集臨時股東會啓事

茲定於念五年一月七日下午二時在天津路本公司召集臨時股東會決議辦法屆時務祈各股東到會以利進行除另發通知外特此登報通告

信大麵粉股份有限公司董事會啓

顧昌元會計師代表信記麵粉公司緊急啓事

茲據上開當事人聲稱敝公司因受市面不景氣准即日起停止營業並委請貴會計師將賬目着手整理一俟日內議定辦法再行通告等情委請代表登報前來據此合亟代表登報如上

唐鳴時律師受任古錦文君（即肖麗章）法律顧問並代聲明此次係受上海大戲院聘來滬演劇

茲據古錦文君（即肖麗章）委任為常年法律顧問並稱此次係受上海大戲院經理人黃文佳君聘請到滬演劇於十二月一日在廣州憑證人馮鏡華傅燦生兩君訂立合約期以一月自本年十二月十日起至廿五年一月九日止每星期除一二四五等日日間休息外日夜登台演劇原係受聘而來故生意盛衰概與本人無涉一切權義條件均詳細載明於合約乃近聞有傳說本人自組劇團者絕對不確深恐外界誤會特請代表聲明等語前來合亟據情代為公告如上諸希公鑒

鄔鵬律師代表上海實業染織廠債權團駁覆金烯民律師代表同豐廠駁復之啓事

茲據上開債權團泰來號義泰興號等戶代表聲稱頃閱報載金烯民律師代表同豐廠駁覆敝債權團啓事一則殊爲詫異查敝團日昨委託代表登報警告上海實業染織廠暨同豐廠啓事係爲上海實業染織廠假借同豐廠牌名意圖對抗敝債權團之債權致受損害今同豐廠既據金律師代表聲明獨立經營染織事業已歷多年且與上海實業染織廠涉不相關則更足以證實上海實業染織廠內懸掛之同豐廠牌名顯係虛僞况同豐廠既已獨立經營歷有年數其範圍必廣至上海實業染織廠之清理更與同豐廠無關且敝團所稱債權云云係指債務人上海實業染織廠而言至謂敝團啓事有損同豐廠名譽尤為無據用再委請代表駁覆等情前來合代駁覆如上

事務所上海白克路二二八弄廿五號 電話九五二七〇

周永定律師受任胡桂笙君常年法律顧問通告

本律師茲受任胡桂笙君聘為常年法律顧問嗣後如有侵害胡君名譽財產及一切法益者本律師當依法盡保障之責特此通告

事務所愛多亞路中匯大樓四一五號 電話八二九九二

葛成律師代表阮傑甫遺失莊票啓事

茲據上開當事人聲稱遺失恆泰莊票計四三九二號十二月十五日期洋一百二十元又四三九三號本月十六日期洋三百三十九元一角五分又四三九七號本月十九日期洋三百元除向恆泰莊掛失外並請貴律師代為登報聲明作廢合亟通告如上

事務所卡德路二四五號 電話八五〇九七　薩坡賽路仁華里八號 電話三七四九九

衛毛賢神律師 藤律師 證明閘北橡皮公司推盤受盤聲明並啓事

緣本埠閘北江灣路二百七十二號閘北橡皮公司原係日人佐野□一郎獨資所開設茲因無意營業自願將該廠所有全部生財機器裝修等一切推盤與建記公司承受另立推盤受盤草據載明詳細條件各執為證外特再登報聲明如有人對於上開財產有異議者請於登報日起一星期內書面向本律師事務所聲明異議否則如有任何主張一律作為無效併予聲明此啓

衛律師事務所圓明園路一四九號　毛律師事務所梅白格路二百十五號

警告房客周正發

啓者查台端前向敝處租用梅白克路五〇四號房屋一幢開設新華理髮店自本年一月份起至本月份止共積欠房租十一個月屢催未償且於上月十日夜忽將舖內生財搬遷無蹤事前亦未向敝處退租用特登報警告限三日內速來將欠租理楚否則除將留存之破椅五隻變賣作抵欠租外不敷之數仍當依法訴追此啓

周耀昌啓

國債基金管理委員會念四年十一月份基金收支報告

上月結存國幣一千零二十二萬六千一百零二元二角

[illegible]

社評

北平學生請願（續）

北平各大學學生，日前因反對所謂「自治」，集合請願，被軍警以冷水澆射，並有數名被拘，至今未釋。按以「自治」代官治，果其名實相符，則無非內政上之變動，因反對此變動所作之表示，當然與對外示威，性質不同。若北平當局竟認定所謂「自治」，是出於民意（？）則對於學生之請願，不能認為含有妨礙邦交之因素，此為當然之結論，決不可更藉妨礙邦交令為口實，以為嚴厲取締之理由。（北平社會局長雷季尚談話中曾有此暗示）反之，若明知所謂「自治」，實際上無異於分裂國土，則學生之表示，乃人民激於義憤應有之表示，縱環境艱難，不許多生糾紛，而應付方法，亦當愼重選擇，斷不可祇圖一時便利，乃在零下十度之寒冷天氣中，竟以救火機引冷水向人羣衝射，須知尋常欲使熱物冷却，固可用冷罨手段，然而欲强使滿腔熱血之青年，亦甘為冷血動物，又豈施用冷罨法所可奏效耶。

固然，集衆遊行，在當局者自不能不認為軌外行動，尤其在平津等特殊勢力籠罩之地域為然，然而地方當局者亦當知既集衆請願為法所當禁，則一切集衆請願，應不問其請願者為學生，為非學生，為熱心抑為冷血，為自動抑為被動，皆當一律取締，不准更有例外，蓋一切取締集會之功令，斷無對於某類人等，特別許予通融，或對於某類人等絲毫不許選就者，此亦事所必然也。然而揆諸事實，則有未盡然者，天津地面，上月中旬亦曾有多人集合請願，且曾强佔機關，發施號令，其行動之足以妨害公共秩序，尤較北平之學生為甚，顧在當時之軍警，當局乃特別忍耐，既未用冷水澆射，亦未將其徒黨拘禁不釋，平津既在同一軍事機關控制之下，而今昔處置乃顯然兩歧，獨對於青年學子熱心之行動，應付特嚴，在事勢所可容許之範圍內，竟不略予顧惜，是則吾人所未能釋然而不得已於言者。

要之，吾人以為在同舟共濟之範圍內，學生集衆請願，果為事勢所不許，取締未嘗不可，惟取締之手段，則不必冷酷至此，須知以武裝之軍警，對付赤手之學生，儘有施展和平手段之餘地，若必欲表現當地軍警威力，則機會正復不少，而學生却非相當之對象耳。

中政會昨首次會 通過政院各部長

內政蔣作賓外交張羣 實業吳鼎昌鐵道張嘉璈 顧調交通餘四部均蟬聯 政會各專委會主任委員亦任定

中央社十二日南京電　中央政治委員會十二日晨十時開第一次會議，由蔣副主席中正主席，各決議案如下、（一）通過中央政治委員會祕書處組織規程．（二）通過中央政治委員會各專門委員會組織通則．（三）通過行政院所屬各部會署長官人選．內政部長蔣作賓．外交部長張羣．財政部長孔祥熙．軍政部長何應欽．海軍部長陳紹寬．教育部長王世杰．實業部長吳鼎昌．交通部長顧孟餘．鐵道部長張嘉璈．蒙藏委員會委員長黃慕松．僑務委員會委員長陳樹人．衛生署長劉瑞恆．各部政次人選、下次會議決定、常次及政院秘書長、政務處長、則由行政院會議決定、（四）通過中央政治委員會各專門委員會主任委員如左、法制專門委員會主任委員李文範．內政專門委員會主任委員陳公博．外交專門委員會主任委員王正廷．財政專門委員會主任委員徐堪．經濟專門委員會主任委員宋子文．教育專門委員會主任委員經亨頤．土地專門委員會主任委員陳果夫．交通專門委員會主任委員朱家驊

中常會 昨晨開首次會議

通過各部組織條例 決定委員職員人選

中央社十二日南京電　中央常務委員會十二日晨八時開第一次會議　出席常委蔣中正、馮玉祥、葉楚傖、鄒魯、陳立夫、丁惟汾、孔祥熙等七人、由蔣副主席中正主席．議決各案如左、（一）通過左列各條例．一、中央執行委員會組織部組織條例、二、中央執行委員會宣傳部組織條例、三、中央執行委員會民衆訓練部組織條例、四、中央執行委員會祕書處組織條例、五、中央執行委員會政治委員會組織條例、六中央執行委員會各計畫委員會組織條例、（二）通過中央祕書處及組織宣傳民衆訓練三部工作人員之編制．（三）通過左列各部會委員人選．一、組織部組織委員十五人、二、宣傳部宣傳委員十五人、三、民衆訓練部民衆訓練委員十五人、四、海外黨務計劃委員會委員十一人、五、地方自治計劃委員會委員十一人、六、國民經濟建設計劃委員會委員十一人、七、文化事業計劃委員會委員十一人、八、財務委員會委員十三人、九、撫卹委員會委員八人、（四）通過中央祕書處．中央組織部．民衆訓練部．及文化事業計畫委員會．提請任用各職員．（五）谷委員正綱辭組織部副部長．決議慰留．（六）下星期一中央紀念週、推馮委員玉祥報告、

各處部會職員名單

中央社十二日南京電　常會十二日晨通過中央各處部會職員名單如後、（一）組織部組織委員陳肇英、段錫朋、趙丕廉、克興額、范予遂、吳醒亞、賀衷寒、洪蘭友、徐恩曾、麥斯武德、貢覺仲尼、梅公任、鄭亦同、黃仲翔、李嗣璁、（二）宣傳部宣傳委員潘雲超、柳亞子、李敬齋、彭學沛、蕭同茲、狄膺、魯蕩平、王漱芳、王崑崙、程滄波、陳石泉、雷震、張默君、朱雲光、陳泮嶺、（三）民衆訓練部民衆訓練委員吳開先、葉秀峯、紀亮、王秉鈞、陳訪先、張強、羅桑堅贊、彭國鈞、駱美奐、胡文燦、楊棟林、伍仲衡、吳大鈞、陳希豪、陳國英、（四）海外黨務計劃委員會委員戴愧生、鄭占南、詹菊似、李次溫、曾仲鳴、李綺庵、謝作民、崔廣秀、王泉笙、林疊、余俊賢、（五）地方自治計劃委員會委員丁超五、余井塘、梁寒操、甘乃光、樂景濤、田崑山、周伯敏、蕭忠貞、時子周、姚大海、陸幼剛、（六）國民經濟建設計劃委員會委員林雲陔、朱家驊、劉紀文、蔣伯誠、趙棣華、賴璉、谷正鼎、蕭錚、邵華、劉維熾、趙元義、（七）文化事業計劃委員會委員吳鐵城、陳布雷、王世杰、焦易堂、溥侗、王祺、何思源、吳保豐、潘公展、張冲、傅秉常、（八）財務委員會委員張厲生、劉蘆隱、周佛海、葉楚傖、周啓剛、方覺慧、曾養甫、陳立夫、陳果夫、邵元冲、王法勤、王子壯、聞亦有、（九）撫卹委員會委員林森、居正、丁惟汾、孫科、張繼、邵元冲、葉楚傖、陳立夫、（十）中央祕書處工作人員名單、祕書王子壯、王啓江、沈君匋、王子弦、機要處長王子弦（兼）、文書處長黃琴、財務處長李松年（兼）、事務處長沈君匋（兼）、機要處議事科長溫叔宣、編輯科長陳壽賢、電報科長孟傳楹、文書處撰擬科長楊定襄、檔案科長劉善韶、財務處會計科長陳松年（兼）、出納科長陳以恆、事務處人事科長沈復初、庶務科長莫安初、交際科長葉實之、出版科長何繼存、留學生管理委員會委員王啓江（兼）、沈君匋（兼）、吳保豐、徐恩曾、陳忠道、（十一）組織部工作人員名單、主任祕書王星舟、祕書駱美奐、沈苑明、黨員訓練處長胡夢華、組織指導處長伍家宥、黨務調查處長濮孟九、黨籍登記處長韓克溫、軍隊黨務處長賀衷寒（兼）、總務處長陳劭、（十二）民衆訓練部工作人員名單、主任祕書許孝炎、祕書李汶、張庚由、民衆組織指導處長吳紹澍、民衆運動指導處長朱宜風、編審處長何漢文、總務處長張廷灝、民衆組織指導處農工商科長張劍白、青年科長陳遠略、婦女科長徐闓瑞、特種社團科長沈沛霖、民衆運動指導處農工商科長易克嶷、青年科長周芳岡、婦女科長皮以書、特種社團科長胡星伯、編審處編輯科長易希文、徵集科長徐準起、總務處文書科長李陛、事務科長葛輔之、（十三）文化事業計劃委員會工作人員名單、祕書羅露天、

胡漢民電告即候輪回國 蕭佛成請假診疾 林雲陔今日返粵

中央社十二日南京電　胡漢民在法接一中全會主席團陽（七日）電後、十日由法復電中央、謂即候輪回國、十二日中常會第一次會、已將此電提出報告、港電所傳胡展期歸國說不確、

哈瓦斯社十一日法國尼斯城電　中國國民黨要人胡漢民、已在南部台爾角休養一月有餘、頃定於半個月之內、率領隨從、由馬賽搭乘英國郵船、或意國郵船啓程返國、此際不願發表談話、即確定行期、亦欲保守祕密、據其左右人士聲稱、國民黨中央黨部請其返國之電、確已收到云、

中央社十二日香港電　蕭佛成請假三天、延醫診疾、

中央社十二日香港電　粵省府十二日接林雲陔電告、十三日可抵港返省、特派省委李祿超等赴港迎候、

中監會昨開首次常會

中央社十二日南京電　中央監察委員會十二日下午三時開首次常會、到林森、張繼、邵力子、蔣作賓、褚民誼、恩克巴圖、覃振、王子壯、姚大海、邵華、閻亦有等念餘人、張繼主席、討論要案念餘件、五時散會、

鄒魯孔祥熙昨抵京

中央社十二日濟南電　鄒魯孔祥熙、十二日晨由滬抵京、出席中常中政兩會議、並接見焦易堂等、有所商談、

各院部長十六日就職

中央社十二日南京電　國府五院正副院長、定十六日晨十時、在中央黨部大禮堂、於紀念週禮成後、舉行宣誓就職典禮、但林主席因係延任、故不舉行就職禮、其監誓委員將函請中監會推定、又行政院各部會長、定十六日晨十一時在國府大禮堂、舉行宣誓就職典禮、

本報十二日南京電　十一日中政會已將政院各部長通過、聞各部長日內如即能到齊、十四日可同時就職、至如時間不及、則將於十六日宣誓、至各部政次、將於十八日中政例會通過、

本報十二日南京電　褚民誼十一日下午再謁蔣院長、對政院辦理結束、有所報告、

新外長 張羣宣佈外交方針

一秉蔣委員對外關係報告 遵中央指導調整中日關係 定今日飛京明日視事

本報十二日南京電　新外長張羣、日前返鄂辦理移交、準十三日由漢飛京、午刻可到、張定十四日赴外部視事、漢市長吳國楨、聞不日亦將入京、

漢口特訊　鄂省府主席張羣、調長外部之說、即將證實、本報記者當日即往訪問今後外交方針、張氏風塵勞頓、約以今日相晤、今午十二時、張氏在省府宴請民政廳長孟廣澎、財政廳長賈士毅、建設廳長劉壽朋、教育廳長程其保、祕書長盧鑄、委員李書城、范熙績、吳國楨、高等法院院長史延程等、請對政務、照常努力、晚七時許、接見外埠各大報記者、張談、予生長湖北、湖北即予桑梓、深願始終為桑梓服務、不欲片刻離開故鄉、此次內調、不勝悵惋、茲先為個人在鄂感想、作一簡單敘述、

回憶承乏主鄂、瞬逾兩載、在此時間、災患迭乘、民生憔悴、實由予德薄、不能感召天和、才不足以應付事變、惟竭力之所能、恪勤本職、凡應做各事、在此兩年中、或已實施、或實施及半、或尙待進行、承全省人士、加以援助鞭策、異常興奮、故即抱定永遠敬恭桑梓之宗旨、生在湖北、死在湖北、葬亦在湖北、決不見異思遷、在此次中樞改組、奉令內調、數度懇辭、均不獲准、予倘非黨員、非官吏、而為在野之身、予自可不接受、但予曾係黨員、又為官吏、自不得不惟中央之命是從、又勉膺艱鉅、余本屬軍人、近十年來、多從事於內政、對於地方政治、尙有若干經驗、而於外交、則非所夙請、好在蔣委員長允任行政院長、領導有人、蔣委員長於上月十九日、在五全代會講演「對外關係」、其中結論、有「和平未到完全絕望時期、決不放棄和平、犧牲未到最後關頭亦不輕言犧牲」之語、即可奉為辦理外交之準繩、中國國策、為「對內謀自存、對外謀共存」十字、

外交方針

亦即如此、以言中日關係、在種族上、歷史上、地理上、均有其共通之點、又同為東亞大國、同負有維持東亞和平之責任、今後當在中央指導之下、調整中日一般關係、即日本亦當同此認識、而應共為致力者也、外傳日本駐華大使有吉明、將調回國、而以駐比公使有田使華、確有此說、惟尙未徵我同意、我國駐日大使蔣雨岩氏、調長內部、繼任日大使人選、尙待物色、外傳陳儀繼任、絕不可靠、外部兩次長、政次徐謨、常次唐有壬、皆外交熟手、深願資為臂助、惟唐有倦勤意、當俟到京再商、

鄂省主席

繼任人選、已內定、省府各廳處絕不變動、即余任內未完要政、亦可繼續施行、余此次回鄂、並非辦理交代、查省府每月僅支二萬餘元、自審計處成立後、均已按月辦理清楚、隨時均可交代、本無回鄂必要、實因予在鄂服務兩年、與各界感情素合、故抽暇回鄂一行、藉與父老話別云云、張氏末謂、胡展堂先生、定於下月返國、汪精衞先生、予在滬時、曾往晤談一小時、精神尙好、惟因割取臂彈曾致發炎、可無大礙、何敬之先生無久留平之意、大約即將南返、何雪竹先生原定昨日返漢、因臨時感冒、未克成行、並無他調之說、張氏定十二日下午六時至八時、假漢口鹽業銀行、招待中外友好、舉行茶會、藉資留別、各機關團體、亦紛紛設筵祖餞、張十三日即乘飛機入京、十四日就外交部長新職、新任鄂省府主席何時蒞鄂履新、刻尙未定云（十一日）

各界歡餞

中央社十二日漢口電　鄂省主席張羣調任外長、已於十二日中政會通過、張氏定十三日午乘中航機晉京、機要祕書馮飛同行、十二日武漢各界分別歡送、計午十二時、省商聯會、市商會、銀行公會、錢業公會四團體、假商業銀行大樓設宴歡送、午後四時、駐漢各國領事在德領署設席歡宴、到中外官憲蕭恩承、郭泰禎、及各國領事等約三十餘人、首由法領事代表領事團致辭、對張氏在鄂以來、保護各國僑民、頗為盡力、表示感謝、且與各國人士、私交融洽、此次升任外長、當能使各國邦交更進敦睦云、午後六時張氏假鹽業銀行、邀請中外各界人士、舉行茶會、九時中外名流所組之國際聯歡社、假金城銀行開歡送會、到該會會員二百餘人、迄十一時許始散、

宋哲元兼任冀省府主席

商震調主豫劉峙為豫皖綏靖主任 蕭振瀛長津市程克另用張自忠主察

中央社十二日南京電　國府十二日令、（一）駐豫綏靖主任公署、着即裁撤、此令、（二）特派劉峙為豫皖綏靖主任、此令、（三）河南省政府委員兼主席劉峙、另有任用、劉峙應免本兼各職、此令、（四）河北省政府委員兼主席商震、呈請辭職、商震准免本兼各職、此令、（五）察哈爾省政府委員兼主席蕭振瀛、另有任用、蕭振瀛應免本兼各職、此令、（六）天津市長程克另有任用、程克應免本職、此令、（七）任命商震為河南省政府委員、此令、（八）任命商震兼河南省政府主席、此令、（九）任命宋哲元為河北省政府委員、此令、（十）任命宋哲元兼河北省政府主席、此令、（十一）任命張自忠為察哈爾省政府委員、此令、（十二）任命張自忠兼察哈爾省政府主席、此令、（十三）任命蕭振瀛為天津市長、此令、

蔣作賓下週視事

吳醒亞日內晉京 陶許兩內次辭職

本報十二日南京電　蔣作賓定下週到內部視事、吳醒亞日內來京晤蔣作賓、駐日使館參事丁紹伋、俟駐日大使繼任人選發表後、即離日返京、向蔣作賓報告、

本報十二日南京電　陶履謙許修直、十一日呈政院請辭內次、

吳鼎昌昨晨抵京

實次是否調動未定

本報十二日南京電　吳鼎昌十二日晨由滬到京、吳決定俟各部長宣誓就職後到部視事、至實部次長是否調動、俟吳到部後決定、

中央社十二日南京電　新任實業部長吳鼎昌、十二日晨由滬抵京、部現正趕辦結束、聞俟國府明令發表後、約下週即可到部視事、吳字達銓、年五十三歲、四川華陽人、日本高商畢業、歷在實業銀行界任要職、現任四行總經理、今秋實業界組赴日考察團、吳任團長、

顧孟餘即行晉京

▲因身體不適現尙留滬

本報十二日南京電　顧孟餘調長交部、因身體稍有不適、尙留滬、經中央敦促後、即來京就職、

商震願出洋

不就豫主席

中央社十二日北平電　保定電話、商震十二日晚八時、由平專車返保、下車後、即返邸、萬福麟前往懇談、十二時半接見記者、據談、中央現調本人為豫主席、決辭不就、辭電即可發出、尤望中央能予所請、辭去本兼各職、將所部三十二軍、交還國家、以便出洋考察、以增個人學識、現省府已大致結束竣事、本人決在保候交代、

須磨昨又訪唐有壬

本報十二日南京電　日駐京總領事須磨、十一日晨十時半再訪外次唐有壬晤談、約一時許辭出、

塘沽交涉尚待折衝

中央社十二日天津電　塘沽日前發生所謂請願鬧後、經省方派員與關係方面協商、已完全制止、近日地方治安尙好、惟因地方交涉尙待折衝、省府已派駐津辦事處人員、繼續負責辦理、

陳覺生將任北寗局長

本報十二日天津電　陳覺生將任北寗局長、

何應欽並未允許 日機擅飛我領土
冀省事件交涉時未談及 梅津曾聲明不干涉內政

中央社十二日北平電　滬報七日載路透社訊、關於日機在平上空飛翔事、有人問日機根據何種條約而有飛越中國領土之權、日軍發言人答稱、六月間何應欽與梅津談判時、曾允日機飛翔於冀省任何地點、茲據前平軍分會職員某君談稱、日人謂何部長曾允許日機可飛翔於冀省任何地點一節、絕無其事、蓋本年五月間冀省事件、中日雙方交涉、自始至終、並未談及此事、又日報所載新聞、每稱所謂「何梅協定」云云、實係離出事實之名詞、因根本並無此種協定也、某君又謂、河北事件解決後、日軍梅津司令官及日有吉大使、曾於五月念八日正式發表聲明書、梅津之聲明書內云、此次交涉、我軍要求之主點、在互相尊重信義、努力和平、苟如徒事擴大事態或妄行干涉內政、決不在考慮之中矣、足見當時之交涉、毫未涉及中國之內政也云、

冀察政委會即將成立
宋昨午由頤和園返城
王克敏電京懇辭政委

本報十二日北平電　蕭振瀛談、冀察政務委會、十五日前後可成立、

中央社十二日北平電　冀察政務委會經中央明令設立後、現已着手籌備組織、委長宋哲元擬十五日或十六日就職、

中央社十二日北平電　蕭振瀛秦德純馮治安等、十二日午十一時赴頤和園謁宋哲元、商冀察政委會成立事、至下午一時、宋同乘汽車返城、

本報十二日北平電　記者十二日午赴頤和園謁宋哲元、承接見談、余就平津衛戍司令職後、僅一度訪多田外、從未與其他外賓見面、對外交無秘密可言、但中央對華北總要想辦法、冀察政委會人選、初定三十六人後、減至十七人、余對人選意見、一不賣國、二聲名無污點、三在野能負責者、今名單、余與秦蕭等均係在職之人、覺有未妥、

中央社十二日北平電　冀察政委會經中央明令發表後、記者特於十二日晨赴頤和園養雲軒、謁委員長宋哲元、叩詢一切、據談、冀察政委會中央明令發表、僅見報載、尚未奉到正式命令、關於委員人選、本人意見有三、一、不要賣國者、二、在社會上無污點者、三、品行純潔而有責任心者、同時認爲在職者、不能兼任委員、本人對新任命、如何部長能常川駐守、則顧在何部長指導之下、緊任艱鉅、否則殊感責任重大、綏靖主任一職、俟稍事擺擋、再定期就任、余自交卸察主席、赴津休養、以迄就任平津衛戍司令、止除曾一度拜訪日駐軍司令多田外、並未與任何外賓把晤云、

本市息　前行政院駐平政整會代理委員長王克敏氏、自解任以來、留居滬上、昨以中央任爲冀察政務委員會委員、特電蔣院長呈辭、原文云、南京行政院蔣院長鈞鑒、報載奉國府令任克敏爲冀察政務委員會委員、竊念克敏自秋間卸任以後、專事休養、久未與聞外事、前月南旋、營葬、至今亦未竣工、冀察政務繁難、更非疏懶迂拙如克敏者所能勝任、擬即懇請准予辭職、不勝感激屏營待命之至、王克敏叩文、（十二日）

中央社十二日天津電　新發表冀察政委會委員之王揖唐氏養痾津寓、昨對往訪者談、余曾任前行政院駐平政整會委員三年、自愧無所貢獻、近頃華北政局轉變、因抱病月餘、概未

鄂粵學生愛國運動
平公安局布告禁止集會遊行

中央社十二日漢口電　武漢中等以上學校學生代表、爲應付華北事件、十二日上午九時、假武昌華中大學大禮堂舉行聯席會議、到四十餘校代表、由華中大學代表譚安琪主席、並報告開會宗旨後、決議致電政府、在不喪權不失土的原則上、進行外交、保障正當愛國運動、及言論之自由、致電北平各級學校、慰勞同學、及鼓勵各學校同學繼續奮鬥、武漢學生誓爲後盾、致電宋哲元、請擁護國家領土之完整、及過去精神、繼續奮鬥等案、

路透社十二日漢口電　武昌三十校之學生、今日舉行大會、示威時未發生意外事件、

本報十二日香港電　中央學生千餘人、十二日晨九時示威、大游行、響應華北學生愛國運動、發告同學書、

路透社十二日廣州電　今日氣候雖甚寒冷、但中山大學學生數千人舉行反對華北自治之示威運動、分發傳單、籲請華南學生起而援助華北學生之愛國運動、大隊經過沙面時、高呼口號、游行時、未發生騷擾、若干教員亦參加游行、

本報十二日北平電　平公安局十二日布告、禁學生集會遊行、

本報十二日南京電　清華大學教授蔣廷黼、因要公已南來、有所請示、

中央社十二日南京電　商震電覆中國教育學會、有忝領冀疆、粗知大義、除奸守土、誓矢忠誠等語、

蕭賀殘匪分兩路逃竄
南竄黔陽武岡邊境 北竄漵北已被擊潰

中央社十一日長沙電　蕭賀匪部、退出新化漵浦兩城後、一部南竄黔陽武岡邊境、一部回竄漵北、現南竄之匪、逼近沅水東岸、新路安江一帶、圖渡江西竄、洪江防務鞏固、黔軍由麻陽推進、芷江李覺師沿沅水西岸防匪偷渡、漵北之匪、經陳光中樊崧甫部追擊、已潰竄白馬隘一帶、

中央社十二日長沙電　何鍵以陳光中師擊潰股匪、收復漵浦縣城、除電呈行營外、特電劉總指揮建緒傳諭嘉獎、

韓復榘電告 蕭清魯東匪患

本報十二日濟南電　韓復榘十二日電蔣孔何、報告魯東匪患肅清、已令展書堂師回防、

中央社十二日濟南電　魯東牟平海陽匪氛肅清、劉珍年部八十一師展書堂部、各回原防、展即來濟報告剿匪經過、

余匪四散潰竄

中央社十二日成都電　川南殘匪余澤鴻股、困於長甯縣屬、經官軍及團隊痛擊、僅餘數十人、九日晨復經周部拂曉攻擊、匪已四散潰竄、

銅山區被災統計

中央社十二日鎮江電　銅山區報告該區被災實況、計被災人數七十二萬三千八百十二人、被淹田畝一百八十二萬八千三百八十八畝、被淹房屋念五萬九千二百念一間、漂沒食糧八萬零四百七十担、牲畜一萬二千零五十頭、

何應欽昨晚離平南返
經平漢隴海兩路赴京
陳儀赴津由津浦南下

本報十二日北平電　何應欽十二日晚八時半專車經平漢隴海返京、宋哲元、秦德純、蕭振瀛等以次、均到車站歡送、八時念分始開、何立車門外與宋談甚久、據何隨行祕書談、何過鄭返京、沿途不停留、對長官職決不就、將來長官職決裁撤、又據宋哲元談、余決在平負責、

本報十二日北平電　記者十二日在養雲軒謁宋哲元畢、秦德純蕭振瀛亦到、報告何應欽將於午二時離平、宋聞訊、即偕秦入城、逕往居仁堂謁何、敦勸緩離平、故何至下午五時、尚無離平訊、

中央社十二日北平電　軍政部長何應欽、奉命北上視察、到平以來、迭與宋哲元商震秦德純等、及各地方負責當局晤談、聽取其解決時局之意見、現各事業已商洽完竣、並經中央明令設立冀察政務委員會、人選亦已發表、何以北來事務已畢、特於十二日晚八時十五分率祕書謝鍾元等、及少數衛隊、乘路局所備專車南下、沿平漢路轉隴海經徐州返京、報告一切、宋哲元等要人均到站歡送、據何左右語記者、離平後、沿途不擬住留、逕行返京、何已辭駐平長官、決不就、將來此缺或即裁撤、又宋哲元十二日午返城謁何後、于晚六時在邸設宴餞何、並邀各要人作陪、陳儀殷同十二日晚八時十五分專車赴津、陳擬稍留即返京、

中央社十二日保定電　何部長十二日下午八時半專車離平、十二時可過保南返、

本報十二日北平電　陳儀殷同十二日晚八時由東站赴津、陳稍留即返京、

本報十二日天津電　陳儀殷同頃抵津、陳酒醉、由人扶入汽車、下榻北甯招待所、殷談、陳定十三日與方談後即返京、

僞軍佔領寶昌已奪回
沽源圍解平沽間電訊恢復

本報十二日北平電　沽源北平間電訊恢復、寶昌十二日晨已爲我軍奪回、

中央社十二日北平電　張垣電話、僞軍李守信部、將沽源包圍後、察東保安司令張允榮、奉命於十一日返察、赴前方指揮、當即調隊增援、日經激戰後、沽源刻已解圍、並聞佔領寶昌之僞軍、有已被擊退說、

中央社十二日北平電　宋哲元談、僞軍進犯沽源事、現正由保安隊長范倫山堅守、康保亦吃緊、對方要求以察東六縣駐紮蒙保安隊一節、爲過去之事、但事實上絕難允許、

中央社十二日南京電　關於僞軍進攻沽源寶昌一事、據關係方面消息、刻正由地方當局交涉中、

喜多永見今日抵津

本報十二日天津電　喜多永見定十三日抵津、高橋十二日來津歡迎、

中央社十二日天津電　日參謀本部中國課長喜多、奉命來華、已由大連動身來津、陸軍省武藤中佐、已及滿鐵理事石本同來、預定十三日晨可抵塘沽、即換乘北甯車來津、新任日駐屯軍參謀長永見、亦定十三日乘長崎丸由門司到津、即日履新、前任酒井交代後、暫不回國、又平日使館武官高橋、十二日上午十一時三十分由平

逆殷尚未提取關稅
北甯路款仍解路局

中央社十二日天津電　冀東僞自治委員會成立後、設所謂接收委員會、將戰區內各種統稅局接收、頃據唐山息、秦皇島海關所徵之稅、向存於指定銀行、秦齊滙京、所謂接收委員會、又派員阻制外匯、不准移動、但無提取事、又據海關監督公署負責人談、自唐山統稅管理所被接收後、財部特令凡由戰區內出口貨物、須於到達地點之海關或統稅機關納稅、故由秦卸運津貨物、均在津海關各稅卡徵收、施行以來、尚稱順利、

本報十三日天津電　唐山站北甯路票款、共被殷逆截留一萬一千元、八日起、再未截留、仍解路局、

本報十二日北平電　冀東僞組織擬築通熱鐵路、由通縣經古北口至承德、

中央社十二日南京電　財部據長蘆鹽運使及津海關監督電告、股逆截留關鹽兩稅之企圖後、即電飭應嚴予拒絕、一面已籌就應付辦法、即可公布、

京新聞學會
電請實行 保障正當輿論
一保障記者之自由
一恢復採訪之便利

中央社十二日南京電　南京新聞學會、十二日下午三時舉行第五次理事監事聯席會議、通過呈請中央黨部、國民政府、實行保障正當輿論、請求保障新聞從業者之自由、及恢復採訪之便利、茲錄原呈如下、呈爲請迅速實行保障正當輿論事、竊維本屆一中全會第三次大會、中委周佛海等五十六人、向全會提議、函國府通令全國、切實保障正當輿論一案、當經大會照原案通過、並經國民政府訓令直轄各機關、轉飭所屬一體遵照在案、仰見中央重視輿論、愛護新聞從業者之至意、同人祇聆之餘、莫名感佩、並願乘此中樞更新之會、有所披陳、查自十一月一日六中全會開幕日、汪院長在中央黨部、遭姦人狙擊以還、因兇手係預有組織、冒領入場證、混入中央黨部、事後追究、致新聞記者、皆陷於嫌疑地位、上自黨政機關、下迄警憲關卒、偶遇新聞記者採訪場合、或報以惡聲、或加以峻拒、或於大庭廣衆之間、接晤立談之頃、誹笑隱譏、無所不至、言者或爲逞快、聞者受侮不堪、報業爲正當職業、記者亦爲國宣傳、處境如斯、良爲隱痛、更如車站輪埠飛機場所、往時任記者自由採訪、所至無阻、今亦變成禁地、步步荊棘、甚至迎接親友、亦輒受在站軍警之盤阻、同人月餘以來、耳聞目睹、感觸特多、上述情形、顯與中央保障正當輿論之原意、完全悖謬、兇案眞相漸明、復値中央重視輿論之際、似不宜良莠不分、使新聞記者永在危疑狀態之下、受不必要之無禮待遇、爰特披瀝陳詞、仰懇鈞部府、設法補救、一以保障新聞從業者之自由、一以恢復採訪之便利、敬乞通令中央直轄各機關、一律知照、俾保障正當輿論一案、克臻實效、實爲德便、謹呈中央宣傳部、國民政府、具呈人南京新聞學會、

于學忠由陝飛天水
二十日左右赴蘭履新

中央社十二日西安電　甘主席于學忠、十二日晨九時乘伯鷹號機由西安飛天水、陝各要人均往機場歡送、于擬到天水處理公務後、即赴蘭履新、約二十日左右可抵蘭視事、同行者有甘財廳長朱鏡宙、及先派往蘭接收省府事務之周達夫、同機到天水後、朱周當乘原機當日飛蘭、

董莊口門潰水日增

中央社十二日濟南電　董莊口門潰水日增、寬五四零米、深四米、正河水寬僅五丈、深一米、載重船已不能行、黃委會委員劉秉忠已到工、即着手接收、

劉鎮華抵蕪返省

中央社十二日蕪湖電　劉鎮華十二日由京乘安豐輪上駛、沿途經過和縣當塗、均停輪巡視堤工、當晚抵蕪、召見各高級長官、垂詢地方形情、擬稍事躭擱、即行返省、

蘇北疏浚沂沭兩河
關河龍尾河水勢仍漲
洪澤河大堤籌備培修

中央社十二日鎮江電　蘇北積水疏運問題、經全經會蘇建廳等派員實地查勘結果、以灌河口埒子口兩處、乃古代沂沭兩河入海要道、決即提先疏浚、則蘇北積水、自可宣洩十分之七、其餘如五圖河、車軸河燒香河等、則擬於明春開凍後、用徵工方法疏浚之、以其共需費七百餘萬元、

中央社十二日清江浦電　新浦訊、關河及龍尾河水勢仍漲、

中央社十二日清江浦電　洪澤湖大堤培修工程、經建廳撥款十二萬元、並委馮旦爲工程處處長、夏祥露爲總工程師、現在蔣壩鎮設立工程處、積極籌備開工事宜、

中央社十二日清江浦電　黃水會總工程師許心武、二日晨由淮乘汽車赴鎮江、偕蘇建廳長沈百先赴魯董莊、考察堵口工程之設計、

中央社十二日鎮江電　蘇水災救濟總會、十二日開會、決議一推王叔相徐鼎康武同舉三委員常駐黃河堵口工次、督促進行堵築、以期迅速竣工、二電黃河水利會迅速進行董莊決口堵口工程、三加撥邳縣災民收容費一萬元、四聘王叔相爲宿淮漣、吳修五爲東灌、朱其鎏爲銅、朱其成爲邳、喻傑元爲沛豐等縣振務指導員、

楊虎城昨抵西安

中央社十二日西安電　楊虎城十二日下午六時十分由京返抵西安、黨政軍各界、均赴車站歡迎、

程天放年內赴德履新

中央社十二日南京電　程天放出席全會已畢、定本月下旬出國赴德履新、十二日午到外部訪徐謨等、商談一切、

新任港督昨就職

中央社十二日香港電　新任港督賈德傑、十二日晨由新加坡抵港、同來者有駐華陸軍司令巴景苗少將、到埠歡迎者甚衆、賈登岸後、即於午十一時赴定例局宣誓就職、

時人行踪

本報十二日天津電　徐永昌十二日過津赴京、

中央社十二日北平電　徐永昌十二日下午三時五分、乘平滬通車晉京、謁蔣院長有所報告、同時並就監委職、十日左右即北返、

本報十二日南京電　翁文灝十日飛湘探視丁文江、隨赴衡州視察、聞定二日由湘飛機返京、

中央社十二日長沙電　丁總幹事文江在衡陽探礦、忽中煤毒、翁文灝昨由京乘飛機蒞湘、隨同西醫及劉廷芳轉赴衡陽診治、

中央社十一日長沙電　何鍵十一日午十二時專車返省、下午二時參加技術大隊卒業典禮、各隨員四五日後方能返湘、

中央社十二日重慶電　盧作孚任鴻雋陳衡哲等、十二日由渝同機飛蓉、

中央社十二日北平電　前美駐菲副總督黑頓來平後、昨今暢遊平市名勝、

中央社十二日濟南電　王懋功過濟赴平、葛光庭由青來濟、

財交兩部商定 鈔票運費給付辦法

中央社十二日南京電　財政交通兩部、商定鈔票運費給付辦法、中央中國兩行仍照舊例辦理、國貨交通兩行、應分別依中央中國兩行例、同一待遇、

土地施行程序大綱已審竣

中央社十二日南京電　內財兩部已將土地施行程序大綱審竣、呈行政院轉國府公布、土地法及施行法之施行日期及區域、將根據該大綱程序施行、

司法院解釋 執行合法財產疑義

本報十二日南京電　司法院據浙高院請解釋執行合法財產疑義、經解釋如下、爲執行標的之合夥不動產、經三次減價拍賣、未能拍定、債權人亦拒絕承受時、執行法院應依補訂民事執行辦法第十六條第四項、強制管理、並可依當事人聲請、再行估價拍賣、如仍不足清償時、可對於合夥人財產、予以執行、

印花稅法修正案 立院財委會已審竣
銀行支票可完全免貼

本報十二日南京電　印花稅法公布後、各地商會及銀行業等、紛請修改稅率、現該項修正案、已由立院財委會審查修正竣事、下星期五可提出討論通過、據悉稅率有修正者、銀行支票完全免貼、保險單及地契單貼印花稅減去十分之五、

交部擬具整理 招商局舊債劃計

本報十二日南京電　交部對招商局前欠舊債二千餘萬、經擬具整理計劃、擬參照該部電債辦法、先由部派員向各債權人洽商、第一步擬核減利率、將來先付本金、俾將該項債務于若干年內償清、

英國在華航業
英下院注意

十一日倫敦電　下院今日頗注意英國在華之航業、保守黨議員毛綸問外相郝爾、曾否接到駐華英大使賈德幹關於中國在新關老簹商港歧視英船事之報告、又問賈德幹曾否鑒於此海港之重要、及爲中英友誼起見、已向中政府交涉、已期廢止、加於英船之各種不平等限制、首相包爾溫答稱、老簹在內河條例下許英船貿易、渠聞在此種條例之實施上發生若干困難、不久外部可接得此項報告、屆時英政府當予以愼重之注意云、

茂興桂圓號緊要啓事

近有不法之徒私刻敝號書柬冒出劃條向徵祥莊圖換莊票不遂復向長春桂圓號假條騙去鈔洋八十元等情實屬目無法紀深恐再有上項事情發生致損敝號名譽除積極嚴查外特再登民新申三報鄭重聲明對於敝號素有關係各戶務請注意切勿受愚至要

先嚴安樵公逝世退保聲明

先君於民國廿四年十一月念七日逝世所有生前代人書面或口頭擔保等事自登報日起一概無效用特聲明即請諸親友亮察

棘人鍾振聲（植楠）鍾振煌（灃泉）同啓

教育的。美術的

年節禮品

請向商務印書館採辦

書畫碑帖　日記日曆　各科讀物
屏聯牓幅　賀年卡片　參考圖書
兒童讀物　信箋信封　雜誌小說
兒童玩具　文具樂器　原版西書

本館新禮券　一元　四元　十二元

上海發行所及支店
承印賀年卡片
字體齊備　紙質精緻　印刷克己　定期交件

949

各國代表趨向一致 拒絕日平等要求

共同最高額案漸露眞意 日被邀再詳細說明立場

國民新聞社十二日倫敦電　英美今日於海軍會議中・率領七國代表拒絕日本之平等要求・會議即休會至明日・今日會議時、美代表台維斯提出三項理由反對日本要求如下、(一)足以引起海軍競爭・(二)足以推翻華盛頓及倫敦條約所樹立之均勢・(三)日本並未顧及各國之海軍需要・

路透社十二日倫敦電　今日海會開會時・各國代表研究日本所提出海軍平等之要求・頗多非難・日總代表永野現正與東京通電・以便在明日會議中詳細說明日本之立場・今日主要問題之一、爲日本如何使其平等之要求與其安全平等之原則相適合、該原則曾經日代表述其概要、而由其他各代表團接受、美總代表台維斯反對日本共同最高限度方案最力、據謂該方案之結果、將增加而非減少軍艦之建造、且不顧海軍之眞正需要云、英海相孟塞爾亦加以反對、南非澳大利亞加拿大之代表均贊助孟氏之主張、一切討論、迄今殊形和好、未發生頓挫性質之事端、

哈瓦斯社十二日倫敦電　海軍會議第一委員會今晨開會結果・業已證明日本所要求之「共同最高額」・係以英美兩國現有噸位爲標準・并加以堅持・開會之際、首由美國代表發言、略謂日本代表宜說明其要求之內容與理由、加拿大代表及澳洲代表當即表示贊成、日本首席代表永野大將乃起立作答、謂日本仍堅持「共同最高額」一項原則、但此項最高額、若低於現行噸數、亦無不可、同時並顧及地理上之需要、俾實施共同最高額原則時、得有必要之伸縮餘地、意國代表畢尼上將繼之發言・謂日本所提主張多有自相矛盾之處・應請加以說明・法國代表則謂該國不願拘泥於華盛頓海軍條約、至是英國代表卻德斐上將乃重述各國代表向日本所提出各項問題・並請日本代表詳細說明所提兩項主張・

阿王拒絕英法方案 和平希望完全打銷

甯願全國戰死不願屈服 意有意接受但仍望多得

路透社十二日巴黎電　據北路阿軍大本營所在地台西鎭今日傳來消息、阿王已拒絕英法在巴黎議定之和平方案、

哈瓦斯社十二日台西電　國皇頃向本社訪員發表談話、對於英法兩國關於解決爭端之建議案、明白加以拒絕、其言曰、阿國政府前已一再宣言、尤其是十月八日所發宣言、曾聲明阿國不願有戰事、即此際亦復如是、但意軍既已侵犯阿國領土、吾人自當起而防衛之、英法意三國代表前於八月間在巴黎舉行會議、暨國聯行政院五國委員會在九月間討論意阿爭端時、阿國曾允在國格所許可之範圍以內、作種種讓步、藉以避免意國侵略、但該國侵略行爲終於無可避免、然則意國敢以武力相加、實非吾國所引起、茲吾人若向此種武力讓步、殆無異獎勵暴行、此非吾人所能爲云、

路透社十一日巴黎電　駐法阿使瑪揚今日接見路透訪員、談及英法和平方案、該使切實聲明曰、如令吾人割地與意、則吾人甯願戰至阿人無一生存、而不願屈服侵略者、

路透社十一日巴黎電　駐巴黎阿公使、今日往訪法總理賴伐爾、解釋英法所定之和平方案、並請阿國以和平爲重、持溫和態度、阿使返署後、即發表公報、謂意國此次對阿作不義之侵略、國聯行政院與大會均已莊嚴加以斥責、故凡直接或間接含有下列數項者、阿國必堅決拒絕之、一、以任何利益給予侵略之意國、二、不願國聯所定根本原則、尤其是阿國土地與政治完整之原則、三、以壓力施諸弱國、使其受一強國政府之控制、而此強國者並未停止以爲可以武力保其野心之勝利、或藉國聯之助、或不恃國聯之助、此文既布、自意阿戰爭早日和平解決之任何希望完全打銷、英法煞費苦心製成之和平方案、等於廢紙、

意相仍望修正

路透社十一日巴黎電　羅馬發表公報稱、墨索里尼今日午後五時延見英大使、五時三十分延見法大使、二使均以同式之英法和平建議全文面呈之、墨氏對於英法政府近數日內在巴黎協力以謀意阿戰爭之解決、表示感忱、而保留研究此項建議之權、據確訊、意國在數日內不致答覆、因其中涉及之問題、皆殊複雜、須需長時間考慮也、衆信意政府一方面接受建議爲討論之基礎、一方面仍將要求更佳之條件、

哈瓦斯社十二日日內瓦電　本社

外交訪員頃悉、昨晚意相墨索里尼接獲英法兩國所提意阿爭端之解決方案後、即授意半官式「斯德芬尼」通訊社、發表公報一件、玩此公報語氣、足見意相對此方案已準備答復、據可靠方面消息、意相似於短時間內、即二十四小時乃至四十八小時之內、提出覆文、此間官方希望如無其他事端、足以變更決議、則意政府即將提出贊同之答覆云、

英下院續質問

路透社十一日倫敦電　今日下院對於英法和平方案表示焦慮、故向英相包爾溫紛紛詰問、工黨戴爾頓請首相陳說此和平方案、包答稱、昨日辯論中渠已言之、今日無以復加、人之極盼提案內容之公佈者、以渠爲最甚、但此權不操於英政府之手、故目前不能發表此項提案云、包爾溫又稱、在艾登未抵日內瓦時、吾人不能預言將辦理此事者究爲國聯五人委員會、抑爲十八人委員會云、自由黨海立斯請首相担保凡意阿爭執之解決辦法如破壞阿國土地完整或商業獨立、則英政府苟未得阿政府之同意、不得核准之、首相答稱、外相郝爾十二月五日曾宣布英政府對於意阿爭議之政策、聲明凡從討論而得之任何方案、必須爲意阿國聯三方面所承認者、此種政策艾登在昨日辯論中亦一再聲明之云、或問如意國攻擊英國艦隊、則法國是否對於英艦隊予以援助、首相答稱、關於此事之英政府文件此時若公布、殊非公共之利益云、

波拉大肆譏評

哈瓦斯社十一日華盛頓電　參議院前外交委員會主席波拉頃對於英法兩國關於解決意阿爭端所商定之建議案加以猛烈批評、其言曰、國聯盟約曾規定各會員國領土完整必須加以尊重、意國亦已簽字加入、但英法兩國此次所提出之建議案、若果見諸事實、則國聯殆成爲意相墨索里尼遂行私圖之工具、甚且變爲帝國主義之工具、所幸美國業已採取中立政策、今後仍當恪守此項方針云、至國務院、對於英法兩國建議案並未加以評論、則以美國政府一貫政策乃在保持獨立態度、因而對於意阿爭端現行談判自亦不欲表示何項意見也、

日內瓦不安

分割弱小求和平 小國尤爲憤慨

路透社十二日日內瓦電　十八人委員會今日祕密開會、聆取法總理賴伐爾與英代表艾登之陳說後、即延會至明日、國聯行政院將於下星期中考慮英法所商定之和平方案、

路透社十一日巴黎電　據日內瓦消息、意阿局勢之最近發表、使國聯各界大爲不安、今日各小國代表會商多次、士耳其代表在國聯休息室中尤爲活動、十八人委員會定明日午後四時十五分開會、俾委員會專家完成其報告書、及使法總理賴伐與英不管部閣員艾登有與其他代表討論大局之機會、據可靠消息、法代表對於英代表所抱對意油禁討論必須進行之意見、已予贊同、惟在意阿戰爭仍有和平解決之一線希望之際、實施日期或將展緩也、

國民新聞社十一日日內瓦電　此間一般人今日咸信、英法兩國不顧小國意旨而支配國聯之外交政策、將於明日在此遭遇嚴重之試驗、小國代表曾稱、大國最近對意阿和議方案不啻出賣阿比西尼亞、以求東非之和平、並表示英國於償其懲戒意大利戎首之願望後、今又以阿比西尼亞土地奉贈意國、小國自經英國敦促參加制裁之後、忍受極大之犧牲、端在求集體保安制之實現耳、

倫敦銀市停頓

美銀派贊成變更政策 銀派領袖言論爲衆重視 我國嚴密注意演進程序

中央社十二日南京電　昨電傳美財部停止購銀舉動、乃我國幣制改革之結果、倫敦銀市所遇窘境、爲我國在倫敦大批售出白銀所致云云、頃據關係方面消息、此說不足憑信、至美財部此項停購白銀舉動、是否爲變更購銀政策預兆、關係方面亦不願有所表示、僅稱我國已嚴密注意其演進程序而已、

路透社十一日倫敦電　倫敦人士以爲美政府因中政府不以銀爲幣之決議、破壞美國提高用銀圜購買力之目的、故美財部停購白銀、以此爲抵制動作、美參院白銀派領袖湯姆士極力贊成財部變更購銀政策之言論、衆極視爲重要、蓋此政策之變更、將使白銀派以前以全力擁護之白銀價格爲之低落、乃湯氏竟認變更爲善策、此其言之所以爲衆重視也、美財部之舉動、使今日倫敦銀市仍形混亂、不能照常及時結定銀價、現銀賣出數約達六百萬盎斯、而美財部僅準備購入四十五萬盎斯、於是交易所乃將美國所購之數攤派於各賣戶、而遠期售者較少出、蓋知遠期銀價一時未必有結價之機會也、但聞若干遠期委託單已改爲現期售出、午前因美方未有買進消息、市況又形紊亂、但卒決定現期價格爲二十七便士半、不過成交者僅估出賣數之一部份耳、遠期無交易、賣戶限於美國所願收買之數、估計美國購入數量、僅及出賣數百分之七・五、銀價掛牌後、祇有賣者、而無買者、

路透社十一日華盛頓電　美財部之改變白銀策略、今日復引起政府購銀政策、將於國會開會後成爲參院重要問題之推測、參議員湯姆士今日聲稱、俟國會復開時、渠將召集白銀派議員、考察整個時局、或詢以將否請美財長說明其行動、湯答稱、余不注意此種手續、因毛根韜無須出席於參議院、爾不能強其出席、即使毛氏出席、渠亦無須答覆任何問話也云、美財部現仍緘口無言、紐約人士對於白銀僵局、乃愈多猜測、同時又有人表示意見、謂財部仍將收買白銀、不過數量較小而出價較低耳、有人推測中國重行考慮其幣制計畫、而仍稍用銀幣之可能性、就日前氣象察之、參院白銀派或將繼續奮鬥、強令財部表示其策略與意見、但衆信白銀派此舉未必能成功、

路透社十二日倫敦電　美國白銀政策至爲迷離、倫敦與紐約皆仍在黑暗中、據金融時報云、坦街銀行家對於美財部之目的、毫無所聞、美財部之貨幣政策、初爲收買黃金、繼爲收買白銀、其結果成不能、使美財部不失望、此殆爲購銀政策忽然停頓之眞正理由、美國白銀政策之成績、不過爲擾亂中國貿易、強迫中國放棄銀本位、並造成投機家大多頭之地位而已、苟美國不收買、則此多頭地位將莫能了結云、每日電聞報云、昨日美國購進白銀、雖爲數無幾、但美國已復入銀市、此可欣樹者也、一般意見以爲美國現欲取締投機家云、金融新聞稱、美國欲強迫中國恢復銀本位、美國力能強令中國政府爲之、如美國不向中政府購銀、即破壞中政府新近採行之貨幣改革計劃、蓋中政府將不能以新價格維護其國幣也、銀價究須低落幾何、始獲平衡、此乃問題也云、

哈瓦斯社十一日倫敦電　本日銀價大跌、由二十八便士七五跌至二十七便士半、遠期無市、市上出售白銀、共計四百萬盎斯、其中僅五十萬盎斯左右爲美國所購去、餘數或於晚間仍由美國收購、亦屬可能、

銀派自稱勝利

能控錢幣資源

國民新聞社十一日華盛頓電　國會銀派領袖今日對於財部之使倫敦銀市陷於停頓、頗爲稱讚、因此舉表示美國已控制世界基本銀幣之資源、並間接表示美國政治勢力對於遠東之重要、據接近畢德門調査委員會之某方稱、財部此次之策略、已可表示美國力能打消由中國偸運現銀出境者之利益、並謂美國所存現金達一百萬萬元、現銀十五萬萬元、稍有舉動、聞無論金銀本位或管理通貨之國家、皆將受其影響、參議員湯默斯之意見、亦與此略同、彼以爲英國雖已吸引不少國家成爲金鎊集團、然美國仍能控制世界幣制、英國之金鎊集團、爲對抗美國之組織、然美國資源充足、儘能吸收全世界之金銀、而倡議穩定也、外交界有人懸測、美國適於倫敦海軍會議開幕之時、表現其威力、或爲一種間接之警告、表示美國在遠東方面兵力雖然不足、亦有強大之勢力、睢銀價一跌、美國存銀之價值亦低、損失已達二千八百萬元云、此間對於日來銀價低落最適當之解釋、仍如下述、即星期二倫敦市場、供售之現銀、達二千五百萬盎斯、若美國全數購進、即須先購英金三百萬鎊、恐鎊價大漲、牽動外匯、故暫時停購、今日財部仍堅稱、購銀政策並未改變、此點亦大可注意、若欲達到金三銀一之比率、則美國尙須購買十三萬萬盎斯云、

國民新聞社十一日華盛頓電　衆院銀派積極份子台斯氏今日宣稱、彼將要求羅斯福總統執行購銀法、以振興美國之出口業、該法含義至廣、准許美國以剩餘貨物換取外國之白銀、如是可免在公開市場購買、如引起目前之國際騷擾、吾人應明告世界、吾人僅欲向購買剩餘美貨之國家購買同量之白銀、若然則吾人即可根據互市之辦法、銷售剩餘之棉麥、而杜絕投機及過去、購銀所遇之困難、根據現在之計劃、銀商以售銀所得購買美國證券或從事投機、兩者均於美國出口貿易無益、余不信政府將終止購銀、但將變更實施該計劃耳、吾人如能接受白銀作抵帳之用、即可免除因大量黃金流入美國所生之問題、此項問題或將繼續發生、惟接受白銀則能避免之云、

美有少數購進

救濟計劃失敗

國民新聞社十一日倫敦電　倫敦銀價今日經美國財部購進五十萬盎斯之後、始未再跌、然美國所購、僅及掛牌前供售之總數百分之七・五、且根據各方供售之多少、平均攤購、同時經紀人已決定暫時停止交易、以俟市場空氣稍爲澄淸、有人擬組織銀行團、救濟銀市、今日已告失敗、按該項計畫之詳細情形、未能證實、但據諸傳、遠東方面之銀行、曾與英國銀行接洽、組織此項團體、並聞經紀人今日已勸說若干顧客、修正其「照市賣出」之委託、俾可稍爲減輕目前之壓力云、

阿京風聲鶴唳

意機肆行轟炸 王太子代父守城

路透社十一日阿京電　今日侵晨此間居民聞意轟炸機將抵消息、大爲震恐、至八時未見出現、人心始定、路透訪員五時三十分爲侍者驚醒、謂意飛機來矣、急披衣出視、見昏黑中羣衆皆自屋內趨出、仰首而望、其中有持手鎗者、有擎來福鎗者、有握長矛者、狂呼意人如來、吾等在此候之、王太子現代其父守城、即諭市政當局、命婦孺離城、未幾、道中驢騾充斥、馱載家具零物、婦孺蹌踉行、紛赴城外四周山間避匿、且有驅牛羊雞犬而行者、偶有汽車一輛、載數家眷屬、駛過道中、羣衆叫號爭避之、警號發後、一小時後、聞空中機聲軋軋、於是萬目向上、僅見屬於阿空軍之綠色機一架、翱翔天空、至八時許、未見意機飛臨、始知消息不確、人心始定、至此警耗乃由飛行場某職員傳出、

日輪過蕪抄獲現洋

中央社十二日蕪湖電　日輪洛陽丸、十二日下水抵蕪時、海關抄獲現洋一批、帶回核辦、

立院各委會 昨分別開審查會

今例會審議國家預算案

中央社十二日南京電　立法院法制、財政、經濟各委會、十二日均分別開會、審査修正衛生署組織法、各省市預算及登程製造取締條例等案、除修正衛生署組織法重付審査外、餘均審竣、又該院十二日例會將審議念三年度國家普通歲入歲出兩追加預算、及各省銓叙委員會組織法與陸軍服制條例等案、

小言

庇寒所

天氣奇寒，天津已經凍斃了一百多人，上海方面據連日報載，凍死的也不在少數，所以慈善團體主辦的臨時庇寒所要提早開辦了。

不過，嚴冬收容，春暖放出，這許多貧民，雖在狠短的兩個月時期中，終日飽暖，無事可做，未免更其養成這一班人的「惰性」！

所以，我雖則十分贊成開辦庇寒所；但是希望所中的設備，不要僅僅側重於「養」，而忘記了「教」。

（安）

法幣準備金分存各地
中中交三行已遵照辦理
謠傳現金集中上海不確

中央社十二日南京電 新貨幣政策實施前、各銀行發行準備金、多數集存上海、以備兌現、迨決定施行新貨幣政策時、財部即在滬設發行準備管委會、管理法幣準備金、並以推行法幣範圍、以內地爲較廣、復有在各地分設發行準備保管分會、保管各地準備金計畫、以期便利市面、而昭大公、組發行準備管理委會分會分庫、次第在漢口天津廣州濟南青島泰安重慶等處成立、即係依照此項計畫辦理、頃悉財部爲使人民明瞭法幣準備情形、特函令中央中國交通三銀行、將存滬法幣準備金、按發行內地法幣數目、酌量分存各地分庫、以重幣信、聞三行已遵照通行辦理、足徵近來外間謠傳現金集中上海之說、傳若非失實、則係別有用意、毫不足信、

中央社十二日濟南電 十二日氣候益寒、攝氏表零下十度三、打破數年來冷的紀錄、

誠允因雪阻滯陝

中央社十二日西安電 誠允及所率之班禪儀使隊抵西安後、因連日大雪、地凍、交通被阻、誠尚滯陝、候晴啓行、班禪昨有電致誠、促早赴青、以便決定赴藏日期、誠等車輛已備齊、

國勞海事正式會議
我將分派代表出席

中央社十二日南京電 實部息、國勞海事正式會議、定於明年九月在日內瓦舉行、屆時我將派政府勞工資方三類完全代表、前往出席、

國際家庭教育會議
議決組國際家庭教委會
閉幕後我代表已編報告

中央社十二日南京電 教部息、第五屆國際家庭教育會議、在比京閉幕後、我出席代表已編製報告、並送主管機關、該項會議、對於兒童性情之研究、家庭教育方法、家庭對於兒童性情之陶冶、家庭事業合作等項、均有議案通過、大會且議決組織國際家庭教育委員會、會址設在比京、每五年開會一次、各國會員以五人至十五人爲限、

中大農院推廣麥種

中央社十二南京電 中大農學院、本年冬季推廣優良小麥品種、共計五萬六千餘斤、推廣區域達蘇浙皖贛閩豫湘冀鄂晉魯陝川遼察廿等十六省

蘇各縣定期舉行
毒犯總檢舉宣傳週
念五年一月四日至十日

中央社十二日鎭江電 蘇各縣定二十五年一月四日起十日止、一律舉行烟毒犯總檢舉宣傳週、以期推行無阻、收獲充分效果、

各地雪訊

中央社十二日南昌電 南昌連日朔風怒吼、天氣嚴寒、十二日晚大雪如掌、

中央社十二日成都電 成都日近氣候轉寒、十一日晚起降雪、迄今十二日未停、室外溫度約在零度內外、

中央社十二日西安電 據蘭州九日電、甘境連日大雪嚴寒、黃河封凍、交通多阻、三日晨古浪縣發生地震、且狂風大作、歷一小時、幸震波尚輕微、無重大損失、

粵建設公債下月發行
粵參議會元旦舉行

中央社十二日香港電 粵建設公債定下月中旬發行、

中央社十二日香港電 省參議會四次常會、提前明年元旦舉行、經呈奉政務會核准、

南萍鐵路決歸
浙贛鐵路公司續辦
經費千八百萬元已簽就合同

中央社十二日杭州電 南萍鐵路建築問題、現據確息、已決定歸浙贛鐵路公司繼續主辦、經費一千八百萬元、已分別向滬銀團及德國材料公司簽就借款與購料合同、又該路工程決定於南玉段通車典禮舉行之日、同日舉行開工典禮、至該路建築路線、係以南昌爲起點、經萍鄉而達醴陵爲終點云、

中央社十二日杭州電 浙贛鐵路公司開將擴大、改組爲中國鐵路公司、以期完成全國鐵路網計劃、

西漢路寶鳳段通車

中央社十二日西安電 西漢公路寶鷄至玉縣段已通車、開始售票、全路月終可通、經會公路處已撥車二十輛運往、準備通車、

隴路西咸段年底通車

中央社十二日鄭州電 隴海路西成段、天晴即繼續鋪軌、本年底通車成陽、該路局已呈准鐵部、在西安設辦事處、明春即可成立、

東沭汽車路徵工修築

中央社十二日徐州電 海訊、自黃水爲災後、東海沭陽兩縣交通中斷、經蘇北建坨委員會與沭海當局計劃修築汽車路、以利交通、現已決定由兩縣共同徵工、並由鹽務稽核所補助、刻値農隙、業徵集民夫動工修築、

鐵路公債抽籤還本

中央社十二日南京電 一期鐵路建設公債第二次還本、十日已在京抽籤、千元及五百元票中籤號碼爲九〇、五六、一四、二五、三一、一二等、百元票爲七二、二四、四三、三四、二三、四七、三六等、

蓉防展會昨閉幕

中央社十二日成都電 蓉防展會十二日晨於雪花紛飛中、在少城公園舉行閉幕、暨防空講演優勝學生給獎禮、鍾體乾李爲綸相繼致詞、至午始散、防展會自一日開幕迄今、凡十二日、觀衆總數、約在百萬人以上、蓉市民對空防、已有深切之認識、

西北公路局長談
西北貨運發達
川陝公路明春全通

（中央社）國營西北公路局長許羣思昨（十）晨由西安乘車抵京、晉謁經濟委員會秘書長秦汾、報告公路修築情形、及請示今後應進行事宜、記者今（十一）日往訪許氏、探詢公路發展及貨運辦理情形、許氏簡述各情如下、

一、趕築公路、自西蘭公路完全通車後、旅客來往及上下貨運、極爲方便、惟漢中公路尚未完成、因之川陝交通不能通達、本局現正加緊趕築、目前已有半段通車、預計下年二月底全部工程告竣、則西北入川之交通、可完全無阻矣、

二、貨運發達、西蘭公路通車後、貨運漸形發達、管理局近爲發展貨運事業、特規定上行下行貨價、藉此可鼓勵西北貨物外運、而謀發展農村經濟、因之近兩月來農民運貨外行情形、非常發達、本局爲推廣運業計、最近復增添汽車一百輛、以資使用、並爲設法改進運輸、使成一轉運公司、爲人民力圖便利、

三、計劃生產、管理局除致力於公路修築外、目前正計劃組設木材廠皮貨店及水菓等商舖、目的在使西北土貨大量輸出、而謀生產之建設、以助西北公路之發達云、

導淮一期工程各段概況
工作效率大致均有進步
新河線明年四月前可成

鎭江訊、導淮入海工程、爲蘇省今後榮枯之最大關鍵、省府於庫帑竭蹶之秋、不辭盡力以赴、現因魯黃決口、此項工程、尤關重要、除加徵工夫、提早完成外、日前並由沈建廳長親赴工區逐段視察、經過情形、已略誌昨日本報、茲由本報駐淮記者、將各工段施工概況、詳細訪誌、諒爲一般讀者所注意、特分別刊載如後、

淮陰工段

淮陰位居全工之首、在本年五月底之第一期工程、開挖之土方數、尚差三分之一、迨至二期工程、縣長董轄督率技術主任劉屏時、努力加緊徵夫工作、現已到夫兩萬五千以上、本期工程、有突飛猛進之成績、已挖至二公尺以上、董縣長幷逐日親赴工區巡視、督促工程進展、而劉主任亦常川駐工監工、均能與工夫共甘苦、以致工作效率、異常增進、在經費萬分困難、無米爲炊之淮陰、能有如此成績、尤屬難得、淮陰工夫、在最短期間、擬加倍徵集、在本月底能到工夫四萬人以上、預期到明年四月底、即可完成新河線開挖四公尺深、決在四月底以先、提早完成、

泗陽工段

泗陽工段在淮陰段之下該段第一期工程、仍未完成、其第二期工程、已徵到民夫三萬人以上、工夫雖多、因工作效率太差、開挖深度尚不及二公尺、工夫管理不善、做工秩序毫無、何縣長雖到工巡視、仍因工程隊之組織、不甚完善、縣長不能統轄、工夫在工作時間、多未能盡職、出土方面亦不能遵照處須出土辦法、影響工程進展、沈廳長視察時、曾囑何縣長分別改善、該縣亦應組織龍溝隊、開挖龍溝、務將積水清除、並令加緊工作、從速開挖

江泰工段

江都泰縣兩工段合併爲江泰段、工區附近漣水城、地近高灘、工程進行困難、該段徵夫與代金各佔二分之一、夫工均能如額到工、高灘之處、已挖深五公尺以上、成績可觀、其餘較低工段、亦挖深兩公尺以上、龍溝隊久經組織、出水處亦好、故該段之工作、預計在明年四月底即可開挖四公尺深、亦得如期完工、

高寶工段

高郵寶應兩工段、亦併合爲高寶段、該段工程、本係徵工代金各半、惟因上年第一期工程、開挖成績太差、僅挖深一公尺餘、本年十月十日後、大舉興工、二期工程之開挖土方、成績較佳、刻正在努力開挖中、現在將第一期工程之土方數、補做完成、並趕做二期工程之土方、高寶段工程、難有顯著之成績、皆受第一期工程未能如期完成之影響、現在確能加緊努力、不致延誤、預期在明年四月底亦可完成、

淮安工段

淮安工段之第一期工程、開挖土方、不足四分之一、僅挖一公尺、尚無河影、寬度不足十三公尺、其出土及二面土坡、均不合處須辦法、迨至本年雙十節、二期工程、大舉開工後、淮安縣長姚崇國、努力徵工、在十月二十日即徵齊三萬五千人以上、代金夫工、尚不在內、姚縣長常期駐工督促、鄉保鎮長一律駐工、故今年十月後之二期工程、成績卓著、土方數亦有驚人之成績、一期未做之土方、已補做完成、刻正加緊趕做二期工程、已挖有二公尺半以上、預計在明年四月底前、准可將開挖四公尺之新河綫完成、

漣水工段

漣水征工導淮、在第一期到夫三萬五千人以上、成績甚佳、第一期工程已能如期完成、而二期工程、經漣水縣長趙寓心督率技術主任張延祚、加緊征夫工作、久經征足三萬五千人、工作效率甚佳、工夫管理之嚴密、爲各縣冠、該縣工程隊、按照保甲制度編制、除縣長工程總隊長、駐工督促外、各區區長、在工區成立區辦事處、或借附近民房、或搭棚居住、鄉鎮保長、均住工棚、層層節制、有條不紊、秩序井然、開挖土方、已近二公尺以上、該縣之二期工程、准可如期完成、

興東阜段

興化東台阜甯三段併爲興東阜東段、及興東阜西段、兩段工區、均在阜甯東坎七套之附近、該段等地段路近尾閭、地勢高灘、不易開挖、興化段本係徵夫代金各佔其半、開挖之深度已近三公尺、寬度挖有十六公尺、成績卓著、該段出土、尤爲各段之冠、以牛車代輸所費甚鉅、純係該縣人民出資僱用、阜甯工段、較各段爲尤高、該段在未施工之先、即抱艱難困苦之決心、向前幹去、故成績與興化堪稱伯仲、開挖深度有三公尺、寬度有十六公尺、在明年四月底前、即能提前完成、

整理皖豫岸鹽稅
蚌商代表到滬接洽

蚌埠通訊、兩淮鹽運使姚琚玉、前擬將蚌埠明光西壩等處鹽稅、包給運商認繳、嗣因各岸運商、意見參差、加之各縣代表、極力反對、窒礙難行、因之作罷、姚爲貫澈整理稅收計劃起見、昨在滬特電召蚌埠運商推舉代表、前往集議皖豫岸鹽疏銷運新辦法、以爲改弦更張之計、原電略謂茲擬定皖豫岸鹽疏銷報運新辦法、請推負責代表來滬接洽、並望將代表姓名、啓程日期、先行電復等語、此間淮鹽運商公會當推舉運商袁季常、王新政、張仙根、楊少伞、王俊臣、劉少泉、何遜甫、汪延林、吳寅生、張雪峯十人爲代表、於本日（十一日）下午乘車赴滬與議、帆運鹽商亦推定闞魯瞻、余硯蓀爲代表、逕由西壩赴滬、唯聞皖豫岸各縣民衆代表項錦文等、現正在滬、向鹽務當局請願、籲求取銷輪銷制度、以平鹽價、對於任何包稅辦法、凡足以維持輪制、壟斷鹽市者、均將竭力反對、吾人以客觀態度覘之、現在輪制之機構運用、既不靈活、效率亦復減殺、較之從前、已病呆滯、如本埠鐵橋東河下停泊帆運之鹽船、（俗稱河鹽）以守候挨輪、未能脫售、已達三月之久、生活費用、早經告竭、欲他往求售、鹽務收稅處、以格於輪章、不予放行、欲就地銷售、又須挨輪守號、進退兩難、困苦萬狀、昨（十一日）特集合運戶多人、推楊四子爲領袖、至收稅處請願、籲請迅予救濟、以維生機、聞該處已電運署請示辦理矣、

遠水難救近火

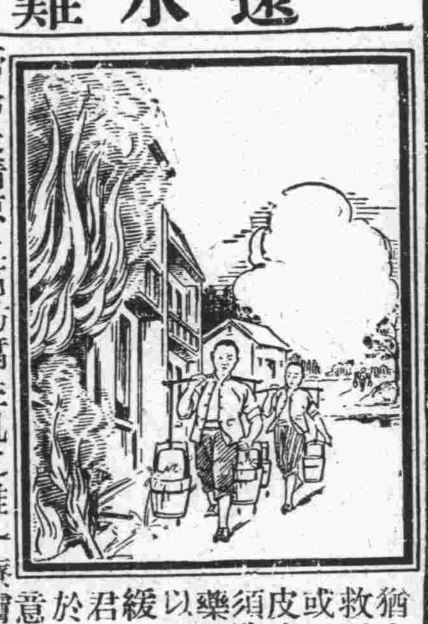

膏乃是清涼止痛防腐生肌之唯一療膚妙品也
廣東潮安北涸池大聖宮巷十九號周若瑾君來書云「如意膏治皮傷功效奇妙凡家人偶被湯火所傷將此膏抹於傷處立覺清涼爽適痛止熱退迅速告痊又鄙人身患濕瘡搽以如意膏不久亦告全愈」
如意膏統治各種皮病皮疵皮傷如濕疹疥癬一切腫毒凍瘡面疹癤疹膿疱割破灼傷燙傷跌損等等業已屢試屢驗矣 各藥房皆有出售或逕向上海江西路四五一號韋廉士醫生藥局購買每匣大洋七角六匣三元五角郵力在內

猶之遠水難賴以救近火同樣的君或君之家人如遇皮膚偶爾損傷還須臨時入市購求樂物或倚賴鄰人以得治療品亦屬緩不濟急矣是故君宜常備如意膏於家中以防此種意外之事良以此

公債與金市

公債市盤旋下游
結果跌三四角至七八角

昨日華商證券交易所各債券市況、各方進出、似較週中熱鬧、市場人心、初乏定論、已有存賬者、正謀及時掉期、未有交易者、袖手旁觀、準備年度之結束、銀界方面、在前日頗有需求、昨市則偃旗息鼓、絕鮮問津、唯若干權威者、始終傾向拋售、市況顯蒙影響、先後操縱彌勁、今後觀察、以現狀而論、暫時將止於一二元之盤旋狀態、決難有意外開展之希望也、昨市四盤之經過、初開時散戶集中於掉期、大戶方面、四十三號四十七號先後均加傾售、故毛盤市價、一致跌落二三四角、唯一九關之遠期、仍因某方實力拉提、獨漲二角、次盤市況、中段各債、仍爲四十三號巨量傾銷、片刻之間、暴落半元以外、差幸後半截跌勢稍漸、僅小一二角間、後市狀況、初仍不振、繼續下游、大戶四十三號拋售仍湧、歐後因四十八號三十三號七十九號等大戶突起拉提、市氣反跌爲漲、欣欣向榮、一致回漲二三角間、收市一盤、因轉平和、鮮有參差、稍呈下游、結果較前一致跌三四角至八角半間、茲將昨日結果統計列表於後、

債別	關稅十二月	編遣十二月	編遣一月	裁兵十二月	裁兵一月	一九關十二月	一九關一月	一九善十二月	一九善一月
前開	一九•三〇	三九•五五	三九•二〇	八一•九〇	八一•四五	三六•三〇	三五•五〇	四三•八〇	四二•九五
最高	一九•三〇	三九•六〇	三九•三〇	八二•〇〇	八一•四五	三六•四〇	三五•七〇	四三•八〇	四三•〇〇
最低	一九•三〇	三九•〇〇	三八•八〇	四一•八五	八〇•八〇	三六•一〇	三五•一五	四三•二五	四二•三五
後收	一九•三〇	三九•〇〇	三八•八〇	八一•九五	八一•三〇	三六•一五	三五•一五	四三•二五	四二•六〇
較前	平	跌〇•六五	跌〇•四五	跌〇•三五	跌〇•三〇	跌〇•三〇	跌〇•三五	跌〇•七〇	跌〇•五〇
差額		〇•六〇	〇•五〇	〇•一五	〇•六五	〇•三〇	〇•五五	〇•五五	〇•六五

債別	二〇捲十二月	二〇捲一月	二〇關十二月	二〇關一月	統稅十二月	統稅一月	鹽稅十二月	鹽稅一月	金短十二月
前開	四九•六五	四九•一〇	五二•七〇	五二•一〇	五四•八〇	五四•三〇	五六•〇〇	五五•三〇	八〇•六〇
最高	四九•六五	四九•一〇	五二•七〇	五二•一〇	五四•八五	五四•三〇	五六•〇五	五五•四五	八〇•六〇
最低	四九•〇〇	四八•五〇	五一•七五	五一•四五	五四•一五	五三•八五	五五•四〇	五五•一〇	八〇•二〇
後收	四九•〇五	四八•七〇	五二•〇五	五一•八〇	五四•五五	五三•九五	五五•八〇	五五•一〇	八〇•四五
較前	跌〇•八五	跌〇•七〇	跌〇•七五	跌〇•六〇	跌〇•五五	跌〇•七〇	跌〇•五〇	跌〇•七〇	跌〇•五五
差額	〇•六五	〇•六〇	〇•九五	〇•六五	〇•七〇	〇•四五	〇•六五	〇•三五	〇•四〇

債別	金短一月	二二關十二月	二二關一月	二三關十二月	二三關一月	整六十二月	整六一月	九六十二月	九六一月
前開	七九•二五	六三•八〇	六三•三〇	六三•〇〇	六一•九五	七六•二〇	七六•八〇	一四•一〇	一四•三五
最高	七九•三〇	六三•八五	六三•三五	六三•〇〇	六二•〇五	七六•四〇	七六•九〇	一四•二〇	一四•三五
最低	七九•〇五	六三•二五	六二•八五	六二•六〇	六一•八〇	七六•〇〇	七六•六〇	一四•〇五	一四•二五
後收	七九•二〇	六三•二五	六二•九〇	六二•九五	六一•九〇	七六•〇五	七六•六五	一四•〇九	一四•二五
較前	跌〇•五〇	跌〇•八五	跌〇•二五	跌〇•三五	跌〇•四〇	跌〇•六〇	跌〇•六〇	跌〇•三〇	跌〇•二〇
差額	〇•二五	〇•六〇	〇•四〇	〇•四〇	〇•二五	〇•四〇	〇•三〇	〇•一五	〇•一五

標金昨呈回跌
回進一一五零元內
全日降去三元四角

昨十二日標金初堅後降、復進一千一百五十元關內、人心轉疲、因外電利於空方、賣者興奮、致市價由漲突跌、惟風浪仍然不大、查全日最高價爲一千一百五十三元八角、最低一千一百四十六元八角、計前後相差七元、結果比前日回小三元四角、自晨大條近縮一辨士二五、遠勿動、美銀又小一分、匯兌俱縮、生金跌二辨士半、關金升四釐、標金九時開盤爲五十三元、次至三元八角、後因申豐、福興永、福餘、大德成、惠祥、義豐永俱賣、當小爲五十元另三角、元茂永、大德成、恆餘、日昌、恆昌永進、知匯豐掛牌勿動、回到五十三元三角、不料人心殊疲、並有利於賣方之消息、福興永、迎祥、福太亨、恆餘、恆昌永傾出、當跌破五十元、十點另八分、降爲四十八元六角、大德成、春元永、義豐永等進、回一元餘、見五十元、嗣由祥和、大德成、福餘、福興永賣、重小二元四角、跌至四十七元六角、聞孟買報小念錢、福興永、益餘、迎祥、恆餘進、到五十元另一角、詎人心終弱、恆昌永、同太昌、恆餘、順茂賣、再跌三元一角、直到十二點收盤、價退至一千一百四十七元、

後市開盤爲四十六元九角、福興永、恆餘、惠祥、元茂永進、漲一元、爲四十七元九角、春元永、震大賣、小七角、至四十七元二角、後以匯市略緊、惠祥、禮昌、福興永、恆餘等進、又升一元半、念一分達四十八元七角、不料慶發永、大德成、惠祥爭出、復小一元半、念九分至四十七元一角、後大德成、恆餘慶發永買、見四十八元、盤旋良久、及至三點三刻後、春元永、福興永、惠祥等來售、當降一元二角、五十六分退到四十六元八角、嗣後人心漸平、大達、義豐永、恆餘、福興永、惠祥俱購、價立抬上二元二角、四點念三分、好爲四十九元、惠祥、福興永、乾元永等略賣、小六角、到四點卅分收盤、價爲一千一百四十八元四角、茲將全日間市價列後、

▲前市

開盤	一千一百五十三元
最高	一千一百五十三元八角
最低	一千一百四十七元
收盤	一千一百四十七元
補水	一千一百三十八元

登賬價格 十二月 一千一百卅八元 一千一百四十七元

▲後市

開盤	一千一百四十六元九角
最高	一千一百四十九元
最低	一千一百四十六元八角
收盤	一千一百四十八元四角
補水	一千一百三十九元

票據所交換數報告

上海聯合準備委員會票據交換所二十四年十二月十二日 票據交換總數如下、國幣一千二百五十一萬九千一百九十八元五角六分、內計交換總數八百四十一萬五千八百廿三元五角九分、代收總數錢業二百廿四萬二千八百六十一元六角三分、其他一百八十六萬另六百十三元三角四分、又上海銀行業同業公會聯合準備委員會 公單拆款息每千元每日一角、公單貼現率每千元每日一角五分、

教育與體育

兒童年實施會 積極推行兒童電影
▼昨召集本市電影院經理談話 ▼當組織兒童電影推行委員會

本市兒童年實施委員會、爲推行兒童電影起見、昨日下午二時假八仙橋青年會二樓、召集本市各電影院經理、舉行談話會、當即組織兒童電影推行委員會、負責計劃一切、玆分誌如次、

出席代表 計兒童年實施委員會委員蔣建白、陳白、胡叔異、徐公美、（教育局）張秉輝、孫詠沂、王剛（社會局）吳孟公、（公安局）周國寶、（衛生局）錢弗公、無望鶴、（兒童幸福會）陳鐵生、（慈幼協會）及南京、大上海、麗都戲院盧蒔白、九星大戲院孫曉厂、世界大戲院卞毓英、金城大戲院許新裕、榮金大戲院徐公偉等、主席蔣建白、紀錄郭君石、

主席報告 首由主席蔣建白報告、略謂本會鑒於市內一般電影院所映影片、頗多不宜於兒童觀覽、除消極方面已由教育局通令各電影院禁止六歲以下兒童入院觀覽普通電影外、積極方面更應專映兒童電影、以供兒童之需要、嚴擬舉辦兒童電影日、但關於兒童電影日日期之確定、以及影片之選擇等等、諸多待商、故特邀請各位到此談話共商進行云、繼由徐公美報告日本兒童電影日之辦法、及盧蒔白等發表意見

組織專會 旋決定組織上海市兒童電影推行委員會負專責辦理、下設總務組、宣傳組、調查組、著作組等四組、其委員人選如下、㊀總務組委員蔣建白、張秉輝、林炎南、許新裕、盧蒔白、並推蔣建白爲召集人、㊁宣傳組委員胡叔異、馬崇淦、徐則驤、蔣湘青、陳東白、盧蒔白、推胡叔異爲召集人、㊂調查組委員卞毓英、徐公美、陳鐵生、孫如厂、梁如海、徐公美爲召集人、㊃著作組委員黎明偉、高天棲、徐卓呆、孫詠沂、推孫詠沂爲召集人、㊄擬張秉輝、徐公美、孫詠沂爲章程起草委員、由張秉輝召集、限二日內起草全竣、㊅各組限三日內召集會議、討論各組計劃、其他關於兒童電影日辦法擬分東南西北中五區以及宣傳辦法等、均由推行委員會討論、至四時許始散、

察省近兩年度之各縣教費統計

察哈爾省近兩年年度（二十二二十三年度）各縣教育經費、據該省教育廳最近調查統計、其結果如下、

㊀察省二十二年度各縣教育經費歲出總數七十五萬四千六百六十二元、其分配（甲）初等教育五八五三五七元、（幼稚園六八〇元、初小四八五七八〇元、小學高級部一八二〇九元）、（乙）中等教育六五八四八〇元、（初中一二〇〇元、師範一五八五八元、各類短期師範三五二六五元、初級職業一四三五七元）、（丙）社會教育二一七六一元、（一般的社教機關二一〇一五元、學校二社教機關七四六元）、（丁）各種特別事業費一七七三九元、（戊）其他一三九八元、（己）教育行政四二七〇三元、

㊁察省二十三年度各縣教育經費歲出總數七十萬九千零六十三元、其分配（甲）初等教育五五九六二三元、（幼稚園三〇〇元、初小四五四六一四元、學高級部一〇四七〇九元）、（乙）中等教育六五三八二元、（初中一一〇〇元、師範一五五一九元、各類短期師範三三八六七元、初級職業一四九六元）、（丙）社會教育一〇八六三元、（一般的社會機關一〇五〇三元、㊁學校式社教機關三六〇元）、（丁）各種特別事業費一八二〇八元、（戊）其他一三八三元、（己）教育行政四三六〇三元、

（說明）該省各縣教費之來源最大爲田賦一一七五八四元、其次斗糧山貨牙稅三一二〇五元、學田地租二四九三六元、地畝攤派三八二八八元、牙稅留撥款二六〇八四元、局地派捐一六〇九五元、鄉款一五一九六元、基金生息一二八九元、牲畜稅一一七〇元、稅捐附加一八三〇四元、斗捐二五〇二一元、隨徐代粮附加一六二九五元、省固定留撥稅款一三六九元、產業租一〇四五四元、各小學自收經費一五三七五元、再次屠宰稅八九四五元、田房監證中用八四二二元、皮毛捐六六二〇元、婚書捐五五三七元、學務公益捐八五六八元、草契蓋章費四一八〇元、財廳補助學款三〇一四元、縣區小學渠地租三五二四元、地方協助學款二五五二元、串票附加二八二元、過割費一八八二元、縣區小學之雜費一五二〇元、地方教育費附加八〇〇元、積穀義倉穀生息七〇〇元、灤州股票紅利二〇〇元、軍餉未折價一八六元、其他三四八二元、又臨時費地畝攤派五〇五五〇元、鄉學經費五五七八二元、省撥修建小學費二〇〇〇元、區款補助三〇五三元、以上二十三年度歲收教費亦達七十萬數千元、

中教聯主辦女子組國語競賽十五舉行
▲參加者有務本等二十餘校 ▲已聘定劉王立明等爲評判

上海中等學校教職員聯合會主辦之中學生國語演說競賽、共分男女兩組、女子組定本月十五日下午一時在務本女中舉行、茲誌如下、

▲**參加學校** 該會自開始報名以來、參加學校、計有務本、民立、培明、坤範、正行、治中、明德、民光、華東、惠羣、美華、上海女中、慈航助產、民國、晨曦、道中、智仁勇、城東、國光、愛羣、清心、上海幼師等二十餘校、現報名定十四日截止、各校如欲參加者、請從速報名、過期概不通融、

▲**評判聘定** 該會女子組演說競賽評判委員、業經聘定如下、王立明、林克聰、居坤範、楊志豪、常任堅夫人、張耀翔夫人、劉湛恩夫人等七人、評判標準、分思想、結構、姿態、音調等、以得分最多者得冠軍、該會並爲鼓勵優勝者興趣起見、已向各機關團體徵求大批獎品分贈云、

公共租界 工部局立學校放假日期

公共租界工部局設立各華童學校將於明年一月十七日星期五、一律放寒假、而春季開學之期則定於二月三日星期一、新生入學考試則定於一月十七日星期五舉行之、再則局立各西童學校、自本月十九日起、一律停課、作爲耶誕節假期、翌年春季開始、則定於一月六日云、

中師教研會 昨訓育組二次會議
▲討論訓練學生方案等 ▲今日師資組二次會議

中學師範教育研究會訓育軍訓組、昨開二次會議、討論訓練方案、今日下午四時師資訓練組仍在湖社召開二次會議、玆誌如下、

▲**訓育組** 計到林美衍、張石麟、陶裁良、賈佛如、陳夢漁、郭守純、沈體蘭、湯增敬、沈同一、王英超、童行白、黃軼如、主席林美衍、紀錄沈體蘭、討論問題㊀婁倫中學擬訂國難時期訓練學生方案、議決通過、㊁大公職校擬訂家庭與學校切實合作辦法、議決通過、此外對於學生制服、及軍訓管理、亦有所討論云、

▲**師資組** 又該會師資訓練組、定今日下午四時、仍在貴州路湖社舉行二次會議、討論師資訓練方面各提案、通知書昨由主席分別發出、

邊省教育家來滬考察

近日邊省教育家來滬考察者、紛至沓來、彙誌于下、

▲**潘一塵** 廣西基礎教育研究院訓導主任潘一塵、對普及教育、具熱心、已于日前自廣西來滬、考察內地生活教育、氏有近著新廣西普及教育運動一書、

▲**蘇維三** 雲南昆明市求是中學校長蘇維三、亦于日前自滇來滬、蘇氏毀家辦學、迄今二十年、在雲南教育界中、頗爲重要、此來係考察中學教育、

▲**蘇達先** 雲南省立醫學校校長蘇達先、因邊省醫學教育欠缺、將來滬考察醫學教育及醫藥設備、

▲**馬伯援** 東京青年會總幹事馬伯援、近年因國內民衆教育甚爲發達、特回國詳加考察云、

兩江童軍今赴京鎮參觀

本埠江灣兩江女體校十七屆童子軍團員暨童軍教練員訓練班學員一行三十餘名、定今晨特快車出發鎮江首都參觀、兼作冬季旅行、由該校教練員謝炯波楊慕三兩君率領、預計當日上午抵鎮、即分赴省童子軍理事會各著名團部參觀、勾留二日、然後晉京參觀童子軍總會、京市理事會、恭謁總理陵墓、聞已呈報總會、並函請京鎮兩地各童軍領袖指揮云、

中西女塾第二附小近況

中西女塾附屬第二小學校、前因校舍不敷應用、經該校當局籌斥鉅資、建築新屋、業經全部落成、自上學期遷入後、學額激增、已達四百餘名、近更添置大教育圖書用具、一應設施悉係科學化、所有教材純採新頒課程標準、近聞該校定於本月念四念五兩日舉行本屆成績展覽、並佐以遊藝餘興、藉祝聖誕、屆時歡迎各界蒞臨批評、參觀務備素云、

中華會甲組杯 優游得決賽權
光華昨遭淘汰 結果七對二

優游光華兩足球隊、於昨午之彤雲密佈朔風凜烈中、在中國交鋒、作中華足球會甲組杯複賽、蒞場欣賞者、亦達千人以上、頗不寂寞、激戰之下、前半時一對一平手、後半時優游衝勇連中六球、結果以七對二獲決賽權、

優 游得開球權、胡有成撥動球身、奚巧生遠傳、光華石城中原策劃、遂相持場中、惟優之攻勢較多、對方防守亦極週密、各無進展者、達十分多鐘後、鍾勇森沿邊推進、劉始讚射門斜逸、奚巧生心有靈犀、縱身一頂、收漁翁之利、竟破光門首開紀錄、

嗣 後優游軍情更形煊赫、光華陣域一時敵蹤四佈、曾有幾度良好機會、惜不得其門而入、正在急攻中、陳鎮和腳踝受傷出場、由沈世琦替代、於是光華得轉作攻勢、許竟成中路深入、羅斗文在旁呼應、踢入一球、造成一對一之平手、此後優游得十二碼罰球機、奚巧生主踢未中、殊爲可惜、旋即休息、

再 戰聲起、光華諸將、抱氣吞河山之志、圍攻優門、許姚失機於先、羅斗文又操之過急、兩次失却良機後、反受掩襲、鍾勇森大告奮勇、得左右之掩護、兩建奇功、劉始讚亦不甘後人、闖進一球、即成四對一之優越地位、

既 而優游聲勢更熾、鍾勇森調任中鋒、沈世琦亦來乘風打劫、演成七對一之比數、從此以後光華在壓迫、衝出轉攻、顧定祥西路進攻、傳送得當、許竟成風雲際會、攻入優門、旋時間告終、優游乃以七對二得決賽權、雙方陣線如左、

▲優游隊
王才高
陳鎮祥　朱擎
雲逢蓀　梁樹棠　王章寶
陳鎮和（上）沈世琦（下）　奚巧生　胡有成　劉始讚　鍾勇森

▲光華隊
陳志傑
鄭德銓　趙靄生
周燕裔　李祖眠　石城　蔣光辟
陳世耕　羅斗文　許竟成　姚正剛　顧定祥

鐵城盃籃球賽 持志克同濟
▲乙組一場上行勝同德 ▲今晚女乙崇德逢啓秀

江灣道上依然因鐵城盃籃球賽、平添不少球迷、熙來攘往、昨晚本有四場比賽、惟乙三之社光對西藏、因故延期、而乙一之慕爾隊亦以路途遙遠、往返不便、不得已請求退出、該會業准所請、故昨晚祗甲乙組賽各一場、乙二上行以三十比七大勝同德、雖相差頗遠、而競爭仍頗努力、賽畢繼以持志與同濟之甲組戰、持志亦經劇烈奮鬥、以五十八比三十一勝同濟、玆將昨賽結果及最近秩序一併附後、

▲昨賽結果

上行勝同德（乙二）三十比七
持志勝同濟（男甲）五十八比三十一

持志同濟之戰、同濟常因後防空虛、爲敵所乘、然有時亦得便宜、蓋全軍衛至持志籃下時、包圍投射、聲勢洶洶也、持志之短傳較對方迅速、上半時同濟未展所長、下半時漸入佳境、局勢平衡、結果持志勝利、比數爲五八比三十一、成績如次、

持志

姓名	位	擲	罰	犯	分
梁蘊明	鋒	八	一	三	十七
何錚	鋒	〇	〇	〇	〇
周承	鋒	六	一	二	十三
陳學崇	鋒	十一	一	三	廿三
馬慶元	鋒	一	一	〇	三
吳克成	衛	〇	〇	〇	〇
盧世銓	衛	一	〇	二	二
蔣學圻	衛	〇	〇	〇	〇
潘志海	衛	〇	〇	〇	〇
共計		念七	四	十	五八

同濟

姓名	位	擲	罰	犯	分
朱振德	鋒	一	〇	一	二
李德湘	鋒	〇	〇	〇	〇
羅光壇	鋒	一	〇	一	二
黎嗣林	鋒	五	三	一	十三
陶煒	鋒	五	二	一	十二
許孫銓	衛	一	〇	一	二
曹玉祺	衛	〇	〇	二	〇
談冠雄	衛	〇	〇	〇	〇
共計		十三	五	七	卅一

	持志	同濟
上半時	念六	十
下半時	卅二	念一

▲今日秩序（十三日）

比賽	時間	裁判
且星對健民（乙三）	四時	吳世傑
二七對學東（乙二）	五時	張元生
江灣對力隊（乙二）	六時	張元生
崇德對啓秀（女乙）	七時	胡宗藩

▲明日秩序（十四日）

比賽	時間	裁判
江東對輔館（乙三）	二時	吳世傑
天行對幽默（乙二）	三時	吳世傑
華東對愛國甲（女乙）	四時	張元生
全黑對海鷗（乙一）	五時	朱守訓
東亞對江灣（男甲）	六時	章文元

（註）原有漢良對眞如之比賽、現漢良因故退出、該場比賽取消、

（註）本會新裝電話華界七七二九一號、以後各隊可電話接洽一切、

中體聯女籃球 明日崇德對啓秀
▲實力平均必有劇戰 ▲另一組光華對愛國

上海中等學校體育聯合會主辦之女子籃球賽、開始以來、崇德首勝愛國、再勝光華、聲勢甚爲浩大、啓秀首勝光華、再和愛國、實力亦甚雄厚、明日下午二時半啓秀遇崇德、必有一番劇戰、玆列表如下、

啓秀對崇德　下午二時半　在崇德
愛國對光華　下午二時半　在愛國

西青籃球今晚兩場秩序

約翰對暨南　甲組　七時一刻
協興對優游　甲組　八時一刻

西聯足球 明日東華優游乙均出場
▲在膠州公園與中國分別比賽

西聯足球賽本週秩序業已排定、明日（星期六）華隊僅東華優游兩隊乙組出場、分別在膠州公園與中國比賽、尙有可觀、後日（星期日）東華對法商再度於中國會師、乃爲上週和局之補賽、兩隊實力均極雄厚、此次孫鐵腿如能出場、則勝利較有把握、將明後兩日秩序錄之於下、

▲星期六（十四日）

組別	比賽	場地
甲組賽	葡萄牙對臘克斯	跑馬廳
甲組賽	西捕對英尼斯	跑馬廳
乙組賽	青年隊對逸園	逸園
戊組賽	俄僑隊對鐵路隊	虹口二
戊組賽	電力隊對西捕隊	虹口三
初級杯	初級隊對特捕隊	跑馬廳
初級杯	聖芳濟對阿特隆	臘克斯
初級杯	PB隊對青華隊	虹口一
初級杯	優游乙對猶太隊	膠州園
初級杯	東華乙對西商乙	中國

▲星期日（十五日）

組別	比賽	場地
甲組賽	猶太隊對蘇克爾	跑馬廳
甲組賽	西商隊對優游會	逸園
丙組賽	蘇克爾對法商乙	臘克斯
丙組賽	華捕隊對測量隊	虹口三
戊組賽	卡爾薩對亞細亞	虹口一
戊組賽	飛公隊對培德隊	虹口二
史考托杯重賽	東華會對法商會	中國
初級杯第二週	英尼斯對葡萄牙	跑馬廳
初級杯第二週	西捕乙對同文隊	跑馬廳
初級杯第二週	衛生隊對友聲隊	膠州園

天主教學校球賽 中法榮獲乒乓錦標
▲籃球勝利亦屬中法

本市天主教會學校聯辦之球賽、前日甲組籃球乒乓二場均爲中法對聖芳濟、劇戰結果乒乓中法以五比二勝聖芳濟、榮獲錦標、籃球以五十五比三十四再克聖芳濟、玆將各情分誌於後、

▲**乒乓** 最爲觀衆注目之乒乓賽於前日下午二時開始、到場觀戰者約數百餘人、光景頗不寂寞、第一組乃聖之陳炳桂對中之鄭餘、然陳勇猛無匹、首以三對〇獲勝、第二組中法浦景明依稀楷嶺、第三組聖芳濟再克中法、第四組翁鳴岐不甘示弱、以反抽之絕技與佳妙之角球、使對方回天乏術、寫寫意意勝一光局、第五組孫立時以美妙之抽壓、使聖芳濟束手縛腳、無一線生望、再以三對〇告捷、最後中法程昌福鄭振華以長抽短壓之美妙本領、雙雙以三對〇克服對方、是賽之表演、精彩頻頻、博得四週彩聲不少、結果中法以五比二榮獲乒乓錦標、

▲**籃球** 亦爲中法戰聖芳濟、强弱之間、顯然判別、中法爲身經百戰之雄師、聯絡有方、投籃準確、其球藝已入化境、出入敵人行營、如入無人之境、惟以個人實力而論、則聖芳濟擁有張戈兩將、積分屢屢、奈以全隊聯絡欠佳、上半時中法即以三十四對十八佔先、棒棒過後、聖芳濟因失利在先、人具戒心、均各小心翼翼、以博最後勝利、曾予中法以相當之威脅、奈球運不佳、徒喚負負、雖竭力挽回、卒以三四對五五低首就擒、裁判沈育光、

光華南洋上中等三校 體育協會組織成立
提倡小足球注重實際不設錦標

滬西光華附中南洋模範及省立上中三校、爲增進同學運動興趣、力求各校體育普遍起見、爰有三校體育協會之組織、該會業於上月初在省立上中體育館開籌備會、各校出席代表有上中吳立生、南洋章文元、光華姜靜南、江清等、當卽擬訂公約及討論各項進行事宜、並公推姜靜南爲常務幹事、主持本年度各項運動比賽、聞該會注重實際精神、故無錦標之設置、本期比賽項目、除足球外尙有小足球比賽、該項足與小行球現之小橡皮球不同、在國內尙屬創見、該會已將尺寸規定、交由本市協興運動器具廠承製、各該校年齡幼小之學生、對於此種遊戲興趣極爲濃厚、玆將該會比賽秩序及小足球比賽規章採錄如下、

▲**比賽規章** ㊀凡身長在五十八吋以下、及體重在九十磅以下者、方可參加比賽、㊁球之構造、周圍以二十吋至念一吋爲度、（球之外層由熟皮作成、內藏氣膽式、同足球）、㊂遊戲時所着之鞋、應一律採用輕便之軟橡皮鞋、着足鞋者不得參加比賽、㊃每次比賽正式隊員暫定九人、（替補員無限制）㊄每場比賽之時間暫定爲一小、（經雙方同意得更改之）㊅球場之形式其長以八十碼一百碼、闊以六十碼至八十碼爲度、㊆球門二柱之內面距離七碼、橫木之下邊、距離地面七呎、（柱面之洞及橫木至多四吋半）、㊇比賽方法除場地大小、人數多寡、及時間長短略有更動、另行規定外、悉照業通足球規則進行、（註）本屆比賽一切設備因限於時間不及趕製、卽應各校環境辦理、

▲全部秩序（採雙循環制、大小足球同日同地舉行）

第一循環

日期	比賽	時間
十二月十七日	南洋在上中	下半二時半
十二月十九日	光華在南洋	下半二時半
十二月念一日	上中在光華	下半一時半

第二循環

日期	比賽	時間
十二月念四日	南洋在光華	下半二時半
十二月念六日	上中在南洋	下半二時半
十二月念八日	光華在上中	下半一時半

白虹友聲中華三隊 今聯合討論辦理越野賽
▼今日在郵務俱樂部

本埠白虹、友聲、中華等越野隊、爲聯絡感情及增加興趣起見、擬聯合辦理一越野賽、特定於今日下午五時二十分假北四川路郵務俱樂部討論一切合辦事宜以資進行、凡白虹友聲中華三越野隊之主持者、均將出席參加云、

友誼籃球開明勝光夏
▲結果念八對念四

開明中學因中等學校球類賽停辦後、練習機會缺乏、特於日前與光夏中學作友誼賽於光夏球場、笛鳴戰起、五分鐘內開明卽以十一分遙遙佔先、聯絡佳妙、投籃準確、惟光夏亦不甘示弱、努力反攻、然仍不敵、上半時二十比十二暫告休息、易地再戰、光夏乘勢猛攻、開明前鋒亦被罰出、致陣線紊亂、攻勢遂因稍減、至光夏再度努力、然時間已不許、結果開明以念八與念四之比獲勝、玆將雙方陣線探得如、

▲開明隊

姓名	位	犯	分
陶寅	右鋒	四	八
江麟珏	左鋒	一	十一
王南羣	中鋒	二	八
王辛耕	中鋒	一	〇
盧龍生	中鋒	〇	〇
繆觀海	右衛	一	一
謝孝蓉	左衛	〇	〇
	結果	九	念八

▲光夏隊

姓名	位	犯	分
郭克均	右鋒	三	二
蘇健	右鋒	一	九
王天慶	左鋒	二	一
莊元智	中鋒	一	二
康鏞	中鋒	〇	二
陸正棣	右衛	三	八
周健絨	左衛	〇	〇
	結果	九	念四

	開明	光夏
上半時	二十	十二
下半時	念八	念四

浦東友聯乒乓會成立

友聯乒乓會爲浦東楊家渡愛好乒乓同志所組織、（推黃雲廷君爲會長、曹志偉君爲隊長、）玆定十二月十五日上午十時行成立禮、該會長等爲提高乒乓興趣起見、特邀請遠東名將露仲球李傳書及海上名手陳振聲容得能鄧國範等、作表演賽（秩序臨時決定）以資借鏡、歡迎各界光臨指敎云、

輪船進口報告
十二月十二日到

船名	來處	公司
新江天	由寗波	招商
寗興	由寗波	三北
開平	由秦皇島	開灤
新寗興	由長江	三北
牛莊	由牛莊	太古
德和	由長江	太古

輪船出口報告

▲寗波班▼

船名	日期	公司
新寗紹	十三日	寗紹
寗鴻興	十三日	達興
新北京	十三日	太古
明興	十四日	三北
新江天	十四日	招商

▲長江班▼

船名	日期	公司	到埠
宜豐	十三日	太古	宜昌
德和	十三日	怡和	漢口
黃浦	十四日	太古	漢口
建國	十五日	招商	漢口
吉和	十六日	怡和	宜口
江順	十六日	招商	漢口
蕪湖	十六日	太古	漢口
隆和	十七日	怡和	漢口
湘潭	十七日	太古	長沙
長興	十七日	三北	漢口

▲溫州班▼

船名	日期	公司	到埠
海晏	十八日	招商	溫州

▲南華班▼

船名	日期	公司	到埠
牛莊	十三日	太古	汕港粵
瓊州	十三日	太古	汕港粵
綏陽	十三日	太古	汕港粵
澤生	十四日	怡和	汕粵粵
海元	十四日	招商	汕港粵
甘州	十六日	太古	汕港粵

▲北洋班▼

船名	日期	公司	到埠
定生	十三日	怡和	威烟津
順天	十三日	太古	烟津
夔州	十三日	太古	烟津
阜生	十四日	怡和	烟津
明生	十四日	怡和	青島
成京	十六日	太古	烟無

▲通揚班▼

船名	日期	到埠
大和	十三日	大達
隆大	十三日	大通
大豫	十四日	大達
鴻大	十四日	大通
大慶	十五日	大通

外洋出口輪船期

▲福州班▼

船名	日期	公司	到埠
正大	十五日	大達	
萬象	十五日	三北	福州
安	念一日	三北	福州

▲溫台班▼

船名	日期	到埠
大	十三日	定海石海聯安
台州	十四日	定海石石聯安
安州	十五日	定石海海聯安
達興	十七日	定海黃巖聯安
穿山	十八日	定海石海聯安
姆利	十九日	定坎樂溫聯安

▲香港小呂宋班▼

船名	日期	公司
胡佛	十七日	大來
日本皇后	十八日	昌興

▲溫哥武班▼

船名	日期	公司
俄國皇后	十四日	昌興

民報

平漢鐵路管理局廣告

玆爲適應旅客需要起見定於三月十六日起將第一二兩次特別快車時刻改爲每星期一三五等日由北平及漢口兩站相對開行一二、二三兩次直達快車改爲逐日由北平及漢口兩站相對開行並將各次車各站開到時刻改訂爲此登報週知附各次車簡明時刻表於後

北上列車

第二次特別快車 每星期一三五日由漢口開 [illegible]

[illegible]

南下列車

[illegible]

總結賬期將屆 各業準備渡此難關
日期待錢業公會開會決定 三行辦理同業透支已開始 各銀行已辦理總結賬甚忙

民國念四年各業總結賬期、轉瞬將屆、各業準備渡此難關、中中交三銀行辦理同業透支、直接實爲救濟工商業、茲誌詳情如下、

各業已準 備總結賬 各業念四年度總結賬、約在一月念三日、候錢業同業公會開會決定之、因各業素以根據錢業、今各業鑒於總結賬期將屆、現已準備一切、渡此難關、同時各錢莊亦因總結賬期將屆、各項放款、一致緊縮、對透支各戶、函催於總結賬前理清、

三行透支 照例辦理 中中交三銀行、奉財政部令、辦理同業透支後、即由中央銀行業務局主持、對素有往來之銀行錢莊、照例辦理透支、其總額視市面需要、隨時決定、以四四二制分任、凡各行莊與三行有往來者、均得透支、同業對同業拆放、仍繼續辦理、直接雖得救濟銀錢兩業、間接實爲救濟工商業、

銀行總結 賬期將屆 銀行總結賬期、規定爲十二月三十一日、轉瞬將屆、所以連日各銀行辦理總結賬事宜、甚爲忙碌、同業公會、已定念八日開會員大會、報告會議錢業市場之洋拆行市、因銀行結賬期將屆、因此收解較繁、昨日上下兩市、均爲一角一分云、

錢業準備 毫無問題 本市錢業同業公會規定每年春夏秋冬四季舉行經理會議、其意義在取得一致聯絡、解除業務上之困難、集思廣益、共同推進業務爲宗旨、茲悉該會以時值仲冬、大結賬期轉瞬將屆、爰特定於本月十七日下午二時、在甯波路會所舉行冬季經理會議、討論防範年底大結期意外事宜、聞通書業已送達五十五家會員莊經理知照、又錢業各會員莊、對於庫存準備會均極力蒐解、除照現基金一百七十五萬元悉數調換法幣使用外、並照常集中一切應有之準備流動資金、充實基礎、所傳錢庫加緊準備、防範大結賬期難關一節、據錢業發言人表示、在事實上根本不需要此種非常舉動、錢檢查委員之工作加緊、完全係一種責任問題、各莊早經努力準備、已趨正常形態、自今以經可毫無問題、並悉錢業大結賬期、與銀行完全不同、銀行所沿用者係會計年度、以本月三十一日爲限制、錢業因循工商業習慣關係、大結期則以民國二十五年一月二十四日爲限制、銀行結賬明、各莊凡與銀行有往來者、祗在賬目方面換算、對業務往來賬目收償、仍須待至錢業大結賬明、各該同業自本年四底金融風潮平息後、已頗具戒心、應有準備、早於事前指定、故大結帳期、可望安渡無虞云、

華北調查工作事畢 羅斯昨返滬

英國特派來華調查經濟情形之專員李滋羅斯爵士、上月二十二日由滬北上、分赴平津、從事華北各地調查工作、迄今兩旬事畢、原定本月四日即行離平南旋、嗣因留平觀察華北局勢、延至十日下午始偕同夫人乘平滬通車離平南下、前晚過京未作勾留、即逕返滬、於昨晨七時四十五分抵北站下車、英使館商務參贊喬治、領事達維遜、羅斯爵士助理巴志等往迎、爵士夫婦下車後、當換乘汽車、逕至南京路外灘華懋飯店休息、前隨同北上之另一助理羅傑士氏、先羅斯爵士業於日前返滬、佈置一切、俾爵士即將離滬赴粵、繼續從事華南各地調查工作云云、記者特往訪叩詢一切、爵士因旅途疲倦、身體略感不適未允接見、因轉而詢諸其助理巴志君、答以余除悉爵士返滬外、別無所知、蓋吾人以後行踪、今猶未經決定也、

國民政府航空公路建設獎券辦事處啓事

查國民政府航空公路建設獎券發行章程規定各期中獎獎券之獎金應在開獎後六個月內憑券支付現查第十二期中獎各券領獎期限應截至本月三十一日爲止逾期不領即行沒收作爲建設經費特此通告

中華民國二十四年十二月一日

年關將屆 米價慘跌煤價漲

茲因總結賬期將屆各地晚稻新米每日運滬計二萬餘石、本市米糧因供過於求米價低跌、高白米僅售十元另七八角、西南各處洋米大量進口、茲經大公社記者探誌各情如下、

年關將屆 二十四年年關屆指、僅十餘天、廢曆

晚米擁到 各業總結賬期、爲期亦祇有一月餘、內地晚稻新米登場後、農民變現度冬、什九將田間收穫儘量出糶、本市南北兩市、每日到常熟無錫吳縣同里楓涇張堰及崑山等各幫米船、在一百餘號、儀貨總計約二萬餘石、雖在年關逼近時之常例、惟本年貨源擁擠、實爲歷年所未有也、

供過於求 市價慘跌 本市米糧除各幫河米日到擁擠外、滬上原有存米、亦有十萬餘包、天津、烟台、衛海威等各客商、每日雖有五六千包運發出口、但米糧仍供過於求、市價慘跌、現最高白米價僅售十元另七八角、二號米九元四五角、三四號米祇售八元七八角、及八元三四角、照兩月前之米價、相差在三四元以上、一般市民、固受實惠、但農民已不堪其苦矣、

西南各地 洋米充斥 據最近國際貿易局進口貿易報告中、洋米輸華、仍佔各種進口貨物之第一位、其影響農村當不言可喻、記者昨晨訪米業領袖朱子香、詢以本市米商有無續訂洋米、據其答稱、自本年六月迄今、上海甯波等處均未定貨、惟西南如廣東廣西福建等處、原屬洋米進口集中地點、據悉該處洋米數量充斥、其現在積存者、多於上海數倍以上云云、

氣候嚴寒 煤銷激增 煤爲日用必需品之一、舉凡以機器發動之工廠、均須採用、値茲天氣嚴寒、不論居家旅邸、多裝置火爐、用煤燃燒取暖、是以煤之銷路、交冬令時更形激增、據本市煤業公會負責人語記者云、本年天寒之令節較遲、銷數不多、兼之工商業凋敝、購買力減退、在最近數日中、各同業會員經銷各煤、雖已增加、惟營業情形較之往年減少十分之三四、外埠銷路亦有限、同時同業爲維持營業計、對放賬一層、亦愼重將事、以避免意外損失也、本市煤業同業公會昨登報公告云、本公會爲平衡市價、特將當令煤價、擇要公布如左、統希公鑒、價目表如下、鴻基特別塊每公噸二十八元、拷塊二十七元、山西特別塊二十四元、拷塊二十三元、河南大凌角二十四元、篩塊二十二元、大同特別塊二十一元、屑十四元五角、中興篩塊十七元、屑十六元、華東篩塊十五元五角、屑十二元五角、淮南篩塊十五元五角、屑十二元五角、大通篩塊十五元五角、屑十二元五角、開平家用塊十六元五角、篩塊十五元五角、屑十二元五角、杵島篩塊二十四元、屑十四元五角、二號佐賀篩塊十八元五角、屑十二元五角、松浦篩塊十九元、屑十一元五角、高尾篩塊十八元、屑十一元五角、頭號撫順篩塊二十四元、屑十八元、江煤屑十七元五角、崎戶華水屑十六元五角、神田篩塊十五元五角、屑十一元五角、鶴島篩塊十九元、屑十一元云、

滬各界反對「華北自治」
以全力維護國家完整 對北平學界表示同情

▲復旦學生 本埠復旦大學全體學生、特於昨(十二日)發電二通、一致北平各大中學學生會、表示以決心維護國家統一、(一)各報館轉全國各機關各團體各學校公鑒、北平各校師生於國難之際、身處危境、毅然喚起民衆、以全力維護國家之完整、反對喪失土地主權之組織、實具有現代民族之愛國精神、犧牲決心、特此呼籲、望我全國人士一致努力、誓爲後盾、復旦大學全體學生叩文、(二)北平世界日報轉各大中學學生會公鑒、華北瀕危、舉國痛憤、諸君激於愛國熱忱、遊行示威、以全力維護國家領土之完整、與主權之獨立、不幸發生慘劇消息傳來、羣情憤慨、華北爲我國文化中心、存亡安危、關繫全國、諸君不惜犧牲、以救國家之危亡、敝校全體謹表示萬分同情、並願以絕大決心、爲諸君後盾、誓死反對任何破壞國家統一之企圖、上海復旦大學全體學生叩文、

▲暨南學生 南京國民政府中央黨部各省省政府各機關各團體、各報館各學校以及海外父老公鑒、敝校全體同學、對此次華北事件、表示意見如下、(一)反對「華北自治運動」、以及一切類似的組織、(二)援助華北學生反對自治運動、(三)請求政府以全國武力保全領土完整、上海國立暨南大學附屬中學響應華北學生反對華北自治運動大會叩震、

▲蒙藏學生 本市蒙藏專科學校全體學生、於昨日午后三時、在該校舉行會議、響應北平各大學學生之示威運動、反對華北任何類似分裂國土喪失主權之自治組織、結果一致決議、一、電北平學生聯合會澈底奮鬥、二、通電全國各界一致奮起聲援云、(一)全國各學校各報館 各團體暨全體民衆公鑒、國難方殷、疆土日蹙、漢奸猖獗、爲虎作倀、凡我國人允宜一致奮起、誓保國土完整、主權獨立、並反對任何類似分裂國土喪失主權之自治組織、除電響應平市學生示威運動外、謹此通電、(二)北平清華大學學生自治會轉全市學生聯合會公鑒、外侮日亟、國運垂危、救亡圖存、均同此心、除電全國各界誓爲後盾外、並希奮鬭到底、謹此電聞、

▲馬相伯等 馬相伯、王志莘、江恆源、沈鈞儒、周建人、周予同、孫寒冰、章乃器、陶行知、陳高傭、楊衛玉、楊蔭溥、鄒韜奮、廖茂如、諸毅成、鄭振鐸、蔣維喬、蔡正雅、錢基博、蔡承新、諸青來等二百八十三人、昨聯名發表救國運動宣言、主張下最後最大的決心、堅持領土和主權的完整、同時以上海文化界救國協會名義、致電中央政府、及北平學生會、

▲律師協會 中華民國律師協會本屆第十二次常務會議、昨日假法租界貝勒路辣斐德路口五七二號上海律師公會會所開會、出席常委劉陸民沈鈞儒等、除商討尋常會務外、對於華北事件、有所討論、決定電請政府及北平宋哲元司令、請予釋放學生、茲錄原電文如下、北平宋司令明軒勛鑒、北平各大學學生、在維護國權完整之動機、而爲表現神聖民意之示威運動、事非越軌、舉國同情、乃聞十餘人被逮、不勝繫念、特電請釋、全國律師協會叩文、

中華農業貸款銀團 本年結束頗收成效
總共貸出百七十餘萬元 明年度決增額擴充貸區

中華農業合作貸款銀團創辦農業貸款今年度原定爲三百萬元、雖未足額、但頗收效、明年度決增加總額、擴充貸款區域、茲分誌詳情如下、

聯合創辦 該銀團係交通、上海、金城、中國農民、浙江興業、中南、大陸、國華、新華等銀行、暨四行儲蓄會等十家所組織、成立於今年二月間、常務理事爲上海之鄒秉文、交通之李鍾楚、金城之吳肖園等三人、總辦事處設上海交通銀行、各區分辦事處、華北北平金城銀行、河南鄭州交通銀行、陝西西安上海銀行、湖北漢口中國農民銀行、原定念四度貸款計劃爲國幣三百萬元、計陝西省一百二十萬元、河南省九十萬元、河北省五十萬元、湖北省四十萬元、

各區貸款 放款以合作社爲目標、利率周息九厘、指導農民組織合作社、由銀團貸款與合作社、轉放農民、

頗收成效 今年計劃以豫陝冀三區之棉花產銷合作社、貸與生產利用運銷三種貸款爲原則、陝西區由上海銀行主辦、已成立產銷合作社十七處、分布長安渭南臨潼等縣、做出生產貸款五十餘萬元、河南區用交通銀行主辦、已成立產銷合作社九處、分佈豫之太康彰德、及晉之運城等縣、只放利用貸款一萬五千餘元、河北區由金城銀行主辦、已成立合作社十三處、分佈鄆邢安次等縣、已做出生產貸款三萬六千餘元、統計三區共有合作社三十九處、已貸各款共六十餘萬元、

結束本年 計劃明年 第二期舉辦之陝豫冀晉四省棉田運銷貸款、設陝西運銷貸款七十五萬元、河南運銷貸款十五萬元、山西運銷貸款十一萬元、河北運銷貸款六萬元、總共一百零七萬元、今各省新花、早已上市、運銷甚爲忙碌、行將完竣、至於民國二十四年度貸款、決於本月底結束明年三月底止完全結束、連前總共貸出各款總額爲一百七十餘萬元、而原定計劃爲三百萬元、今因創辦伊始、甚爲審愼、致未足額、但各區成績頗收成效、民國二十五年新計劃、俟今年度結束後、再開理事會、共同商定、聞決再增加貸款總額、擴充貸款區域云、

王正廷返滬

中委王正廷、日前偕同杭州關監督樊光赴日接洽關於六河溝煤礦公司事宜、並以私人資格、赴東京分訪日本當局、業已公畢、已於昨日下午四時由日乘日輪長崎丸抵滬、王氏滬地友好趙晉卿劉雲舫夏奇峯趙鐵章等、均到匯山碼頭歡迎、王氏下輪後、即返古拔路私寓休息、據王氏抵滬時在輪次語中央社記者、本人此次赴日處理私務、便中以私人資格訪晤日本當局、經過良好、日本朝野對於中日經濟提携事宜、態度良好、返國抵滬後、當稍事休息、再定期入京、至赴歐美日期、尚未決定、惟世界運動大會開幕時、本人決定赴歐一行、王氏對於外傳在赴日途中、於輪次與美副總統迦納商借債款問題、付之一笑、且謂此種謠言、實不值加以否認云、

永安公司
冬季大減價
冬至禮品　無不齊備

▲文房部▼ 冬至送禮的好機會另有贈品
康克令26連美利堅鉛筆　每套八元半
康克令18自來水筆鉛筆　每套十七元
康克令大號永遠保用筆每套念四元
康克令大號眞空管筆　每套念四元
康克令七用寫字檯筆　賤賣半價卅元
康克令寫字檯筆數十種　賤賣八折

▲南貨部▼
大隻臘鴨腿　每元七只
金華家鄉肉　每笠九角
大笠一元八角

▲化粧品▼
老牌永安霜　一元四瓶
李施德霖牙膏　九角兩管
大號玫瑰香蜜　一元四瓶

▲綢緞部▼
新裝絲絨　每尺九角八分
柔軟駱駝毛　每磅八角八分

▲糖果部▼
本牌手提銀箱
上等餅干　每聽原價一元六角
今天照碼對折

兩路車站代收郵電 下月一日正式實行
三局昨午議定實施辦法 試辦三月然後逐漸推廣

交通鐵道兩部籌辦鐵路車站郵電代理處、業經決定辦法三項、決先從京滬滬杭甬兩路九大站實行、本市電報局兩路及郵政局遵照部令、於昨日下午五時在北蘇州路兩路局會商辦法、議定下月一日正式實行、分誌詳情於後、

三局會商 實施辦法 京滬路車務處長劉鼎新、上海電報局營業課長洪明揚、爲會商合設代理處辦法及內部手續、除於十日聯袂赴吳錫會同該地電報局長陳延敬、郵政局長沈鳳徵、電話局楊仞千在站一度詳細商榷後、並於昨日下午五時在兩路局會同郵政局代表商議實施辦法、決定由各站電報房兼收電報、公用電話處代收快郵、掛號及普通信、定明年一月一日起實行、試辦三月、在試辦期間、由各站原有人員代行職務、

兩路九站 下月實行 各站代收郵電辦法手續、仍與普通郵局電報局無異、於旅客極稱便利、規定京滬線、(一)南京(二)鎮江、(三)常州、(四)無錫、(五)上海北站、滬杭線(一)上海南站、(二)松江、(三)嘉興、(四)杭州、等九大站、於下月一日同時實行、俟辦有成績、即逐漸推廣、聞兩路局即將於日內通令各站遵行、

駐滬德總領 克禮拜抵滬返任

德國駐滬總領事克禮拜氏、自今夏赴日避暑、旋奉召回國出席國社黨大會以來、迄今數月、茲已在國內公畢、偕同夫人於昨日下午三時乘德郵柏司丹號輪抵滬返任、代理德總領白仁德率領館職員多人、特赴輪次歡迎、克氏在公和祥碼頭登岸後、即返黃浦碼頭領館官邸、即日視事、

美駐日大使 格勞昨由歐過滬

美國駐日本大使格勞氏、前請假回國、茲經道歐洲返任、乘北德郵船公司之柏司丹號輪、昨日下午三時抵滬、輪泊東百老匯路公和祥碼頭、其婿駐華美大使館之李昂君、特由平來滬歡迎、格氏登岸後當赴外灘華懋飯店休息、此行純係便道過滬、毫無任務、定於昨日上午十一時、即乘原輪赴日、返東京視事、

日及川司令官 定期視察渤海灣

日本新任第三艦隊司令官及川古志郎中將、到滬履新後、對所屬第三艦隊駐華各艦略有移動、同時及川司令官定後日(十五)乘旗艦出雲號駛向渤海灣方面、視察各艦駐停區近況、預定二十六日可返滬、然後再換乘他艦赴長江一帶視察、此外第五水雷戰隊夕張旗艦爲代替龍田艦擔任華南警備任務開抵上海、安宅戰艦、定十六日駛赴漢口駐停、

市參議會 昨舉行常會

▲推吳蘊齋出席築路費保管會 ▲通過市行政經費照八成支領

本市臨時市參議會、昨日舉行常會、到王曉籟汪伯奇秦潤卿王延松陸京士劉湛恩吳蘊齋王一亭郭順杜月笙徐永祚等十餘人、議長王曉籟主席、報告畢、開議(一)市政府函復建築會所請在節餘經費項下設法計劃一案、議決保存儲、並推錢新之王延松秦潤卿三議員保管、(二)市府函經費自本年十二月分起照核定數目八成支領一案、議決查本會於上年六月爲增加市區房捐事指案中、即請市府從二十三年度起將原定行政經費撙節開支、假以定八成爲準、今本案除警費教費外、一律以八折支付、核與本會原議決案相符、照案通過、(三)王參議員一亭提議、請將築路徵費章程酌量減徵、以蘇民困一案、議決函請市府斟酌目前市面情形、將本市築路徵費章程第十一條之工程費徵收率、量爲減低、至房地捐之評價、亦應有一公平標準、免致偏枯、(四)推吳參議員蘊齋代表本會出席築路經費保管委員會、(五)關於房租事件定明開會審查、並臨時動議、函請市府速將念四年度預算送會審查、

工業總聯合會 電賀蔣院長就任

中華工業總聯合會、昨電賀行政院蔣院長及孔副院長就任云、南京國民政府行政院蔣院長、孔副院長鈞鑒、一中全會議決、任鈞院長副院長、以我公歷年處理政務經驗、並以振興國家實業之抱負、宏猷碩劃、必能大展經綸、復興中國、下風逖聽、驩忭奚如、謹此電賀、中華工業總聯合會叩支、

粵蔗貸款尚未簽約

廣東省政府農林局局長馮銳、上月來滬向本埠上海銀行及郵政儲金匯業局、舉借蔗農貸款、經數度接洽、業已大體就緒、惟其中細則、仍待商討、迄未簽定合同、茲據記者探悉、此項借款已由該地承借銀行分行、就近接洽、雖談判大體就緒、但正式合同仍未簽定、外傳已匯款至粵之說、殊非事實云、

棉統會改進植棉 棉業前途可樂觀

我國棉紗業在極度衰落之狀態下、經全國經委會棉業統制會等之提倡改進、產棉量激增、品質亦日見提高、本年因水災關係、致產量反較去年爲減、但江南諸省仍屬豐收、陝棉有一部分已運滬、品質頗佳、棉業前途頗可樂觀、記者昨晤該會童潤夫氏、承告各情如下、

棉業衰落 兩大原因 滬市棉業、近日就衰落、其原因固與經濟不景氣及政治等有莫大之關係、而其本身之缺點、實爲最大因素、(一)經營紗業之各工廠、不能互相合作、惟利是圖、缺乏爲事業而作事業之精神、(二)中國無大企業家、工廠經濟悉被金融界所操縱、棉業亦不能例外、缺乏技術經驗、難圖發展、

補救方法 標本兼治 故補救辦法、宜對症發藥標本兼治、第一聯合各工廠通力合作、向發展棉業之目標進行、目光遠大、勿圖近利、第二、減低借款利率、各廠因資本缺乏、而向金融界借款、利率一高、支出浩大、因不勝負担而無法維持、故減輕利率實爲當前急務、至改良植棉統會積極提倡、已頗見成效、每年產量頗有增加、惟本年因水災關係、產量反較往年減少、但江浙皖諸省、則仍屬豐收、

改進棉業 已收成效 年來棉統會方面負責、對改進棉業所負任務、可分三點、(一)技術方面指導各廠應用新法、以增加生產效率等、(二)經濟方面、對於資本定額、開支分配等均擬訂標準、以便各廠家參考、逐步改進、(三)經驗方面、如改良產棉增加出品、推廣銷路等均從事精密計劃、以便各工廠採取、經一再努力提倡、已有相當成功、本埠有少數廠家、已能達到統制會所擬標準、各地棉產、不但產量增加、品質亦改進、將來棉出口、可抵紗布等入超、前途頗可樂觀云、

本市開工絲廠 昨續有三家停車
全市開工者現僅十二家

本市絲廠自入夏以來、因外銷轉機、先後開工者計達四十二家、旋因原料告罄、無法繼製、故陸續先後停工、昨復有新聞區長安路竟成、裕通路興蒼、虹口區福綸等三廠、宣告停工、全市尚在開工者、計有新閘區久記、積餘、美豐、福昶等四家、虹口區正大一家、租界區怡和、玩鑫二家、滬南區日新順一家、閘北區勤益、裕予、恆蒼、興綸等四家、總數僅剩十二家、且日內尚有續停之勢云、

十一月份 本市存紗堆積激增
因時局影響銷路呆滯 總計存紗達四萬餘包

最近因華北時局關係、本市紗花銷路頗受影響、各廠存貨堆積頗多、茲悉十一月底紡織廠所出棉紗存貨、共達四萬四千四百六十二包、較上月激增一萬七千六百另五包、其中華紗爲三萬八千八百二十七包、較十月份增一萬五千九百七十六包、日紗存貨共爲五千六百三十五包、亦較十月增一千六百二十九包、各種出品以二十支三十二支四十支紗銷路最爲呆滯、茲誌存紗數量如下、(一)華紗四十支三百另四包、六十支四百九十七包、十支五千六百八十八包、十二支一千另五十包、十六支九千三百包、二十支一萬八千二百五十四包、三十二支二千三百包、四十二支一千二百三十四包、六十支二百包、合計三萬八千八百二十七包、(二)日紗六十支五十五包、八支四百九十包、十六支八十包、二十支一千一百三十包、三十二支一千五百六十包、四十支四百六十八包、四十二支一千二百卅四包、六十支五百另一包、八十支三百另六包、合計五千六百三十五包云、

信大麵粉公司停業

▲信源堆棧信記公司同時清理

年關在即、工商交困、本市天津路三一弄九號信大麵粉公司、信記麵粉公司、信源堆棧等三廠、於昨日起停業、茲探誌詳情如下、

▲停業通告 該公司等昨晨出示緊要通告、(一)信大麵粉股份有限公司緊要通告、本公司受市面影響、暫停營業、並委託張志讓律師、奚玉書會計師、整理賬目、以後方針、當於日內召集股東大會議決後、再行公佈、特此通告、請希公鑒、中華民國二十四年十二月十二日、(二)信源堆棧股份有限公司緊急啓事、本公司現受市面影響、於即日起除客貨照常提取外、暫時停止營業、並委託翁之龍謝仿林律師、沈立人會計師、着手整理賬目、並於日內召集股東大會、議決辦法後、再行通告此啓、中華民國二十四年十二月十二日、(三)信記麵粉公司緊急通告、本公司受市面影響、即日起暫停營業、並委託顧昌元律師兼會計師着手整理賬目、俟日內決定辦法、即行通告、請希公鑒、中華民國念四年十二月十二日、

▲停業原因 華東社記者昨向關係方面探悉、信大麵粉公司創設於民國十三年、經工商部註冊、資本五十萬元、董事長兼總經理孫賓南、平時營業頗爲發達、近時洋麥原價一再暴漲、兼自新幣政實行以來、孫氏因在麵粉市場站於大空頭地位、致日漸不支、至信記麵粉公司、則創於宣統元年、原名立大、資本初爲七萬元、在麵粉交易所內所有出品、均係標準貨品、信譽甚佳、民國十九年、始行改組、歸孫氏統率營業亦佳、至信源堆棧係該公司等附屬事業之一、素有連帶關係、頃以上述關係、乃同時宣告停業、

▲善後辦法 記者又向代表人處探悉、三公司雖係孫賓南一人經營、惟系統分明、會計亦完全獨立、故除分別清查賬目外、信源堆棧已定一月七日開股東會、信大信記亦均由孫與各董事、於昨夜商議辦法、該公司並在戈登路有製造廠、機械新穎、工人衆多、決擬在可能範圍內謀復業辦法云、

財部令市商會 防止米業私販銀幣
應由公會議訂取締辦法

財政部昨日訓令上海市商會云、自施行法幣以後、不得行使現金業經本部布告周知在案、近來時有奸商、抬價收買銀幣、希圖販賣偷運出口牟利情事、此輩奸商、只圖私利、不顧大局、甘蹈法網、殊堪痛恨、並經本部通行各政軍警機關及海關一體嚴緝、依法懲辦、查米業多以兌換銀角銅元爲附帶業務、自不免兌進銀幣、但應依照兌換法幣辦法、隨時送交中央中國交通三銀行兌換法幣行使、不得私存干咎、惟各該同業、爲數既多、難免無惑於私利、將收兌銀幣私存、希圖販賣、即屬犯法行爲、亟應由該會轉飭米業公會、召集各同業開會、議訂取締私屯及販賣銀幣辦法、以資遵守、而重幣政、仍將議訂辦法、呈部查核、此令、

萬國藝術劇院 第一次公開表演
定十七十八十九三日 假博物院路光陸戲院

萬國藝術劇院、本年六月第一次公開表演英文話劇「王寶川」、「極博」一般社會人士之好評、茲悉該院定於本月十七、十八、十九三日、下午九時一刻、假座本埠博物院路光陸大戲院作第二次公開表演、劇名LYSISTRATA 由著名美國女作家韓小姐主演、茲將該劇內容、記述於後、在二千餘年以前、斯巴達與雅典兩國、因爭利而宣戰、戰事不絕、經二十年之久、結果兩國人民均蒙重大損失、財盡力疲、怨聲載道、徵夫作戰沙場、嬌妻不耐獨守空幃、羣起反抗、劇中情節詼諧、逸趣橫生、票價分二元三元二種、即日起可向南京路沙遜大廈附近謀得利洋行預購、

五洲乳白魚肝油

味美　無腥　營養　豐富　含量　準確　勝過　舶來

地球牌麥精魚肝油　香甜可口　人人宜服

五洲藥房發行

倫敦銀價慘落
我工商業不受影響
現銀輸出已絕平衡稅率低落
江海關佈告私運現銀者沒收

美國停止購銀後、倫敦銀市慘落、滬外匯平市委員會、昨晨公佈平衡稅率低落、江海關佈告私運白銀出洋沒收、我國白銀輸出已絕跡、茲誌詳情如下、

銀價慘落　與我無損

美國政府停止購銀後、倫敦市場銀價慘落、交易所停拍、記者昨晨特往訪上海銀行業同業公會祕書長、據談自新貨幣政策實行、現銀已不得使用、規定外匯標準價格、例如每國幣一元、合英匯一先令二辨士半、此次倫敦市場受美國停購白銀影響、致銀價慘落、但我國工商業不致受影響云、又昨晨十時外匯平市委員會公佈平衡稅率、為百分之四七・二五、較前低落、

現銀輸出　業已絕跡

財政部自十一月四日起實行新貨幣政策之後、外匯平市委員會公佈平衡稅率、不但不少於理論上應有之平衡稅率、而有時且過之、例如十一月四日理論上應徵之平衡稅、為百分之五六・九八、是日公佈平衡稅率為百分之五七・二五、五日理論上應徵為百分之五八・〇五、是日公佈為百分之五八・五〇、凡由上海運銀至倫敦、每百元之輸出、除担負平衡稅運費、保險費外、尚有二角七分至一元三角四分之損失、在此常態之下、正式輸白銀出口、已不可能、故我國現銀輸出已絕跡、

上海上週　存銀報告

記者昨向銀行界探得上海上週之存銀量、今年十一月二十八日、為八、〇九〇、〇〇〇兩、二九四、五四〇、〇〇〇元七、八九條、去年十一月二十九日為三三、四三〇、〇〇〇兩、二九六、五四〇、〇〇〇元七、九八〇條、上列存銀內存華商銀行者、今年十一月二十八日為五〇、〇〇〇兩、二五〇、四四〇、〇〇〇元、七九八〇條、去今年十一月二十九日為一五、一三〇、〇〇〇兩、二五六、〇八〇、〇〇〇元七、九八〇條、

海關佈告　私運沒收

江海關為販運或携帶銀器銀飾出洋、應繳納銀出口稅及平衡稅佈告、第一四八五號云、奉財政部令開「凡商人販運或旅客携帶銀器銀飾出洋、均應報明出口海關繳納銀出口稅從價百分之十、及平衡稅、違者予以沒收」等因、奉此自應遵辦、仰各商人等一體周知、特此布告、中華民國二十四年十二月十一日、監督唐海安、稅務司巴閏森、

全市典當業 即實行縮短當期

上海市典當業同業、以近年來物价慘跌、致經過十八個月之長期滿貨、因式樣隨時而異以致虧折甚鉅、自一二八迄今、相繼停業者四十餘家、現僅存者祗大小八十餘家、若不急謀救濟、全市典當業、將全部停閉、有關貧民生計至鉅、故特具呈市政府社會局、請求縮短當期、以十二個月為滿、茲由社會局批令暫予核准、記者昨特向該會探詢、據該會秘書余君告記者、謂特區典當業已有少數未得社會局批准、已自行縮短當期、于與法不合、惟現下已得社會局批准、故定似本月十七日召集新老同行聯席會議、討論實行日期、並追認已於期前實行各同業但縮短滿期、市府方面尚認為有關貧民取贖、然以各同業之事實經過、並不礙及、因照歷年統計、當戶所質衣服、過十個月取贖者、已絕對少數、因冬季衣服換到夏季衣服、祗須八個月已足、故無論如何、縮短當期、並不礙及貧民生計、至報載本日召集全市典當聯席會議之說、實屬誤會、本日會議、係本會每星期之常務例會云、並出示該會大會日期通告、茲特照錄如下、逕啓者、本會迭呈上海市社會局請轉市府核准改短當貨滿期為十二個月一案、茲於本月六日奉社會局以訓令轉頒市府指令、業已將案照准、為此特定於本月十七日(星期二)下午二時、在吳家弄會所、召開新老同行聯席大會、商決該案實行日期、並討論當票與圖章等改換問題、事關重要、屆時務希實典推派出席代表濫止與議、切勿延誤、是為至企、上海市典當業同業公會啓、

土地局限期 催領土地執業證
延長時間辦理積案

本市土地局發給土地執業證、以圖為單位、凡某區某圖丈竣後、即行登報布告、定期發證、惟業主間有將圖稿簽送後、證圖早經製就、每有延擱經年、悉置不領者、積存至一萬餘張、迭經布告催領、仍延不遵辦、若不酌定辦法、則恐該項證圖、愈積愈多、保管滋生窒礙、且值目前趕造新證、擬於最短期間將未造之土地證五千餘份、完全填發、以期肅清積案、而於以後給圖造證、務求迅捷、日間不及、則繼之以夜、工作至為緊張、故人民來局換證領證者、日見踴躍、其久未領證之各業戶、聞土局已擬定辦法、限期催領、逾限的收保管費、以資取締、業已呈奉市府核准、訂日布告實行、茲將該局所擬辦法先行探錄於後、一人民已將舊單繳局換證、執有收據、並已簽定圖稿送局、逾期三個月以上者、其土地證早經製就、茲限廿四年十二月卅一日以前、持收據到楓林橋本局發證室領證、二逾限仍未領取者、每證每月收保管費兩角、於將來領證時帶收、未滿一個月者以一個月論、

土地局自蔡局長兼代後、因調查各科積存未辦案件數達萬餘、急思設法請理、免致人民懸盼、現聞蔡局長於規定辦公時間外、每日加開夜工辦理積案、至深夜始止、至人民對於此項積案、來局繳費換證者、規定由六時至八時為止、星期六晚上星期日亦照常辦理、前項積案發證收費各事宜、暫定期間三個月、務期將各項積案、完全辦結云、

南市閘北兩電公司 饋電鄰縣次第實現
松江定於本月底施放
嘉定太倉已進行籌劃

本市華商電氣公司暨閘北水電公司、為扶助發展農村建設、實行松江嘉定太倉等各縣饋電、茲將各情分誌如次、

松江饋電　月內實行

華商電氣公司與松江縣電燈廠實行合作饋電、自經雙方協商所有合同經簽訂後、即呈送市公用局審核、桿線已施放完竣、規定辛莊為電流交接點、現一切手續、已籌備蔵事、決定於本月底正式開放通電供給、其電量暫時施放一部份「開維也」應用、將來俟華商公司新廠落成新機裝竣後、再為增加云、

嘉定太倉　進行籌劃

閘北水電公司為扶助農村建設供給鄰縣電量、會與寶山縣實行饋電以來、全縣咸流供求裕如、現該公司復應嘉定太倉兩縣電燈公司之請求仿照寶山辦法、亦同樣饋電、現兩縣電燈公司之代表來滬、與閘北水電公司進行會商籌劃中、預定明春實行施行云、

取締手工捲菸規則
本月底或可公布

關於財政部統稅署取締手工捲菸辦法、中央社記者昨向關係方面探悉、據謂該署對於取締手工捲菸辦法、皖豫魯各省區早於民國二十二年三月至九月間、先後實行財政部公布之取締規則、惟現因手工捲菸稅率甚低、將影響捲菸稅收、現正擬具統一之取締手工捲菸規則、由財政部呈請行政院公布之、但至早須在本月底或可見諸明文、期以逐漸取締手工捲菸云、按皖豫魯各省手工捲菸製銷、為數不少、財政部前為顧及平民起見、科稅較機製捲菸為低、蓋機製捲菸稅其分兩等、一等每箱收稅一百六十元、二等每箱八十元、(二等售價最高限三百元)、而手工捲菸則每五萬枝僅收稅十元、最高售價限四十元、

市博物館 臨時董事三次會議

本市博物館、在市中心區特建新舍、業已全部工竣、為徵集陳列品便利起見、設籌備處於愛多亞路中華學藝社內、該館臨時董事會於前日(十一日)下午四時在籌備處舉行第三次會議、出席者葉恭綽吳鐵城柳亞子俞鴻鈞黃賓虹程演生沈恰董大酉江小鶼蔡增基劉海粟李大超徐乃昌吳湖帆、列席胡肇椿陳端志鄭師許徐蔚南等、由董事長葉恭綽主席、秘書李大超紀錄、開會如儀、首由主席報告籌備處成立經過、並說明徵集陳列品辦法等、以時間匆促、先已刊印分送各界、再請修正通過云、次由籌備處主任報告、(一)籌備經過、十一月五日向學藝社租定辦公室、十六日開始辦公、十九日視察新舍、二十日起擬定徵集陳列品辦法及本館章程等、十二月五日起開始向各界徵求、(二)籌備經費二千七百三十六元、原定四個月、茲縮短為三個月、因辦公費不敷開支、故在俸給項下撥節一部分撥充、(三)籌備處職員、除正副兩主任外、另請鄭師許徐蔚南陳端志三員負責計劃、又任用薛保倫等六人分司文書會計庶務及登記事務、次開始討論、(一)通過徵集陳列品辦法案、(議決)通過函送市政府核准、(二)通過捐贈陳列品辦法案、(議決)通過函送市政府核准、(三)通過寄存陳列品辦法案、(議決)通過函送市政府核准、(四)通過博物館章程及組織系統案、(議決)修正通過函送市政府核准、(五)全部設備費及購置費應請市府即日撥發、以資進行案、(議決)函請市府早日撥發、(六)考古學擬暫附於藝術部案、(議決)通過、

國際教育社 參觀商務書館工廠

本市中外教育家組織之國際教育社、以商務印書館為我國重要文化教育機關之一、昨特前往寶山路該館製版廠參觀、到有該社主席韋棒丹、及陳鶴琴白約翰等全體中外社員、首由製版廠廠長唐凌閣致歡迎詞、次導往各部及理化試驗室陳列室參觀畢、更赴秦皇島路該館平版廠參觀、社員諸君對於圖書製版及印刷之手續層次、極感興趣、於該館工廠設備之完備、亦贊美不置、至該館從事凸版印刷之印刷廠、則因時間短促、未及參觀云、

天氣驟寒 庇寒所十五開辦

本市慈善團體聯合會主辦之臨時庇寒所、內部組織、計分管理會計庶務文書登記收容給養檢查衛生警衛等設備、該會派幹事張子欣君負責主持、領導全體職員着手布置、極形忙碌、委員長為王一亭黃涵之兩氏、因天氣驟寒、貧苦者無衣無食、凍餓可憐、昨日面諭張君提早於十五日在潮州會館先行開始收容、並由該會函請社會局吳局長發給布告、轉請公安局派警士四名、維持秩序、

各團體反對電話加價 定期再開聯席會議
十六日下午在市商會舉行
昨通告各團體派代表出席

本市各團體為反對特區電話按次收費、定於本月十六日召開第二次聯席會議、昨通告各團體推派代表出席、其通告云、逕啓者、查電話按次收費辦法、經公共租界工部局董事會通過、擬於二十五年三月一日起實行、本市各界僉表憤慨、爰於上月念四日舉行各團體聯席會議、經議決組織上海特區電話問題研究委員會、由各團體推派代表一人、推選委員等議各在案、茲訂於本月十六日下午準二時、在市商會內舉行第二次聯席會議、討論進行辦法、並推選委員、屆時務希貴會推派負責代表一人、備函出席參加、共策進行、勿延為荷、

復旦劇社今起公演

復旦劇社第十九次公演、早經選定曹禺先生之「雷雨」、特請歐陽予倩導演排練、歷四閱月、茲訂於本月十三十四十五等日、假西藏路寧波同鄉會公演云、

湖社舉辦同鄉集團結婚

本市湖社主辦同鄉集團結婚、定於明年元旦下午三時在該社大禮堂舉行結婚典禮、由該社委員長陳藹士暨執行委員會主席沈田莘證婚、自開始登記以來、至本日止、已有王憶與陳默王庭和與李桂英秦喬衛與嚴承聽沈家琛與趙景鴛多對、其他正在接洽中者、尚有數對、該社登記日期原定十一月底截止、因參加者均為湖屬同鄉、佳居籍原往返接洽需時、故該社現徇參加人之要求、登記期間展限至本月二十日止、所用婚書及贈送結婚人之紀念品、亦均華貴異常、男結婚人禮服由福和綢莊承辦、採用吳興綢廠出品、經蘇省政府規定之博士呢云、

戈公振追悼會定期舉行
定後日下午一時出殯
三時在第一公墓公葬

戈公振先生治喪處、於前日下午四時、假日報公會議事室開第四次會議、到二十餘人、公推夏奇峯主席、黃寄萍紀錄、報告(一)戈氏遺著「從東北到庶聯」、業已由生活書店出版發行、凡屆時參加追悼會之來賓、由該書店贈送一冊、藉留紀念、(二)戈氏墓碑工程、由上海碑石公司設計承造、圖樣由江小鶼審查修正、甚為莊嚴美觀、墓穴工程、現已告竣、其他碑座欄桿樹草等等、大約一月後亦可完成、(三)參與追悼大會者已有二十七團體、其他欲參加者、在十四日以前尚可向治喪處接洽加入、決議(一)推定追悼大會職員如下、(甲)主祭團汪伯奇、馬蔭良、潘公展、黃伯惠、董顯光、胡樸安、蕭同兹、林柏生、嚴獨鶴、楊光泩、朱少屏、周劍雲、鄒韜奮、趙仰甫、戈曙東、(乙)讀祭文嚴諤聲、(丙)司儀錢華、(丁)紀錄吳東、袁琮、(戊)事務黃寄萍、許心一、黃炎卿、范敬五、王城韋、(己)會計單慶同、李松卿、(庚)招待由參加追悼會每團體至少推出一人、(二)推夏奇峯戈紹怡審查紀念碑文、(三)參加送殯之來賓請于十五日下午一時、前至海格路中國殯儀館集合、由治喪處備就汽車出發、至市中心區市立第一公墓準下午三時舉行公葬、接開追悼大會、四時禮成、

毒犯應處無期徒刑
捕房律師謂依新刑法

拉都路嗎啡機關案犯判罪上訴　張志江昨日撤回上訴願吃官司　張月生請求輕辦官諭還押候判

法租界捕房幹探卜正龍等、於本年十月九日經過拉都路福興坊、嗅得該坊二十一號門牌內有嗎啡氣味、當會同西探長按址搜查、果係製造嗎啡機關、抄出製造嗎啡器具和嗎啡原料甚夥、拘獲股東老闆張月生、及工程師王炳臣、與幫助犯張志江等、解送第二特院訊判、張月生王炳臣各處徒刑三年、張志江徒刑一年六月、被告等奉判不服、上訴高三分院、昨由推事孫鴻霖熊霖萍王鈸升座第三法庭開合議庭審理、由孫推事任審判長、命提張月生王炳臣張志江等到案前、訊問年籍之後、張志江供稱上訴無理由、願吃官司、請求准予撤回上訴、庭上准之、旋由張月生供稱、組織嗎啡機關、是受楊玉所騙、楊謂開化學工業社、邀吾入股二百元、吾担任二百元、實繳股本一百八十四元、十月五號開張後、始知做嗎啡、只開四天、就被捕房破獲、原判徒刑三年太重、請求庭上念吾家中上有老下有小、從輕發落云云、後由王炳臣供、僅應楊玉之邀、代洗鍋只缸、並不會做嗎啡、請求宣告無罪、孫推事核詞諭令辯論、捕房律師顧守熙起稱、上訴人張月生王炳臣等犯罪事實、十分明顯、原審依禁烟法判罪、已經從輕、照新刑法上訴人等要處以無期徒刑、假使在內地應處死刑、請求庭上最低限度維持原判、孫推事又向張月生等訊問數語、宣告審結、定於本月十九宣判、上訴人張月生王炳臣還押候判、張志江候送執行、

南區減租會 奉到蔣委員長批復

▲該會定十五日開代表會議

上海南市區減低房租委員會　奉國民政府軍事委員會委員長批復　該會主席委員沈心蕪暨各路里弄　七十八處減租分支會代表七十八人內開、為滬地租金高昂市民處此不堪負担之下、若非繩以政治力量、則房東藉執一之法理、恐減租糾紛將愈形惡化、為特擬呈減租辦法、請令飭上海市政府地方法院暨各機關協助減低房租以活民命事、呈悉仰逕呈上海市政府核辦、此批等因、該會奉批後、除執監聯席會議議決減租辦法呈請上海市政府外、並定於本月十五日(即星期日)下午二時、在九畝地露香園路智安里五安小學內舉行南市全區減租分支會代表會議、凡該區域內之減租商戶均得出席參加云、

吳良臣侵款案 邱儀丹訊明無關開釋

國營招商局吳良臣、侵占局內船票公欵二千一百元、由局報送捕房、交法院訊究、吳乃强誣在該局金庫任事之邱儀丹共同侵占作弊、致邱亦被逮、今法院偵查結果、此欵由吳一人獨吞、與邱根本無關、故將邱釋出、已仍回局內金庫辦事員原職、至於吳良臣由法院究辦、邱於被誣事、決將為合法之起訴、要求吳償還名譽損失、

濟華堂發行巨型雪花膏

雲南路濟華堂藥房、為時令之需求、特發行一種巨型雪花膏、名「美麗霜」、此項雪花膏含量比市上所見者可增四倍、質賦潔白、香味雅靜、芬芳類紫蘭、製作之精、可勝舶來品、冬令敷面、可保皮膚美麗、每瓶暫售大洋四角、購買一瓶、足夠一年之需、

永安堂萬金油專治凍瘡

凍瘡一名凍瘃、患之者熱則癢、冷則痛、潰爛者痛苦更甚、近日天氣嚴寒、凍瘡業已猖獗、虎標永安堂發行之萬金油、治凍瘡具特效、未患者擦之、可免凍瘡之侵襲、已患者擦之、有袪除之效、故日來該堂萬金油銷數激增、而主要用途、咸以之治凍瘃云、

中法艾羅療肺藥銷路廣

中法大藥房所經售之艾羅療肺藥、能解除肺熱、清化頑痰、潤肺止咳、解痛定喘、不論傷風感冒與音啞咳咳　服之均能指日見效而斷根、誠治肺聖藥、故銷路頗廣、

德克虜伯一世泰鋼筋 材料將在滬委定經理

全球馳名之德國克虜伯一世泰鋼筋、最合鋼骨水泥建築之用、其支持重壓之韌性、比普通鋼筋大一倍、且其需用之重量、在同一鋼筋水泥之建築物、祇及普通鋼筋三分之二、故德國及英俄名建築物、均廣用之、近聞該廠因吾華各地新式建築勃興、需要上等鋼筋甚殷、即將在滬委託殷實洋行經理、以便各營造公司就近接洽購買、該廠並將從事大規模之宣傳、以期普及、

國民政府註冊　英國政府註冊　荷蘭政府註冊

姚佐賴白濁丸

本醫師特製此丸專治新久五淋白濁非常靈驗購者堅決認定姚佐頓老牌庶不致誤每料二元半料一元各大藥房均有出售總發行所上海三馬路大舞台後面姚佐頓大藥房謹啓電話九二六七五

民報 北寧鐵路管理局簡明行車時刻表

中華民國廿四年一月一日重訂

[illegible]

實事求是唯一之

上海殯儀館　館址　法租界徐家匯路八八三號楓林橋東　電話　七三三三一　七三五五六

上海公墓　辦事處　盆湯弄橋北德安里九弄　電話　四二六〇六　墓地　市北淞滬路柏球場之東

名馳中外　天壽堂藥行

姑嫂丸　婦女經期不調　肚痛不育速服

海狗丸　專治男子腎部　虛弱腰膝酸軟

上海代理處　唐拾義藥廠　濟華堂藥房　太和藥房　先施公司　大陸公司　公達藥房

中外各埠均有代理

來函照登

逕啓者昨日報載有某國人控訴本人庭訊消息一則與事實略有不符本人絕未與某國人簽訂任何合同此事完全憑空捏造本藥房發售之鷓鴣菜自在滬行銷以來極蒙社會人士贊許銷流日廣遂引人覬覦致假託某國人名義藉領事裁判權之護符公然誣告使我能提起偽造文書之反訴本案在開庭以前我方會一度派人要求出欵和解均加嚴拒遂不惜出此卑劣之手段以上情形均經辯護人金緒民律師當庭聲明昨報所載原因不符深恐引起誤會至希賜予更正無任感禱此致民報館編輯先生　宏興藥房滬行張思雲啓

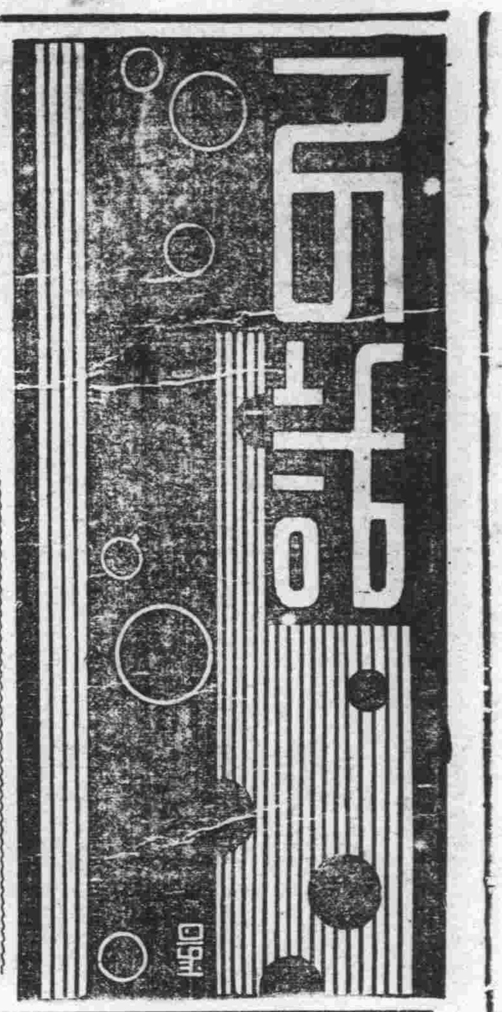

摧拉論

無以

十二月八日東南日報的「沙發」上載有伍子胥先生的一點文章，甚妙•因為「文學」雜誌的編者傳東華先生說了一句歡迎「力能摧枯拉朽的潑辣評論」（大意如此），伍先生便從旁冷笑，以為「摧枯拉朽」這成語是極言容易之意，而看傳先生的語氣彷彿非力大者不能辦，因此他就寫了那一點文章•文章雖只有一點，然而言下得意之狀，是可掬了的•

然而天下是太大了，往往有自以為得意之至的事，一經道破，樂趣頓消，遠不如未經道破時候的自由自在•說起運用成語，當然地，是應該把宅當作「成語」而運用的，其理甚明•否則，那就應該是敘事或者說理了，其理也未必晦澀吧？關於「摧拉」的事，例如漢書所謂「摧枯朽者易為力」，這顯然是還有着敘事說理的意味•換言之，這樣的事，便是愚夫愚婦也說得，不一定要文人；便是黃毛小子也做得，不一定要武士•假如中央國術館招攬天下的英雄也來這麼一句「歡迎力能摧枯拉朽的拳師」，這才是笑話：因為這兒的巳是敘事說理的「說述詞」，不當以「成語」論，伍先生的指摘用在這兒才算是得其所•而惜乎「文學」雜誌不即是國術館，傳先生又是以文人而在運用「成語」；正如晉書甘卓傳所謂「將軍之舉武昌，若摧枯拉朽，何所顧慮乎？」又如宋史曹彬傳所謂「以國家兵甲精銳，蒯太原之孤壘，如摧枯拉朽爾！」皆足以表示這一成語之正確運用•

摧枯拉朽乎？從正面講，是極言被攻擊者的力弱；從反面講，是極言攻擊者的力強；綜合地看，那就是所謂「容易」的事•所以這里所喩的「容易」，應該正反兩面都講得通•老年人看細字書很難，而看大字書就容易，一樣的「容易」，然而說：「此老觀大字書，眞如摧枯拉朽也」，是講不通的•要是我們把這等處所都弄明白了，那麼對於「文學」雜誌所歡迎的「力能摧枯拉朽的潑辣評論」，那在製作上是否需要力大的問題，也就迎刃而解•若以伍先生的論調，那是連晉書和宋史文章大概也不免有些可笑的，可不是？摧枯拉朽是極言事情之易辦，而區區武昌乃欲甘卓那樣一位將軍去「舉」，而「太原之孤壘」乃欲「國家兵甲精銳」才能「蒯」，其事豈不類乎殺雞用牛刀？其言還不該送進「文章病院」麼？

殊不知摧枯拉朽正要力大才辦得到，力大者才能幹出摧枯拉朽這般「容易」的事來，而徵求別人來做摧枯拉朽這般「容易」的事，自然地先得看清其人之是否力大•「文學」雜誌歡迎「力能……」或是「力足……」——都無不可——其為「力大勝任」之意，殆甚明白•

但是伍先生豈止啞然失笑於「文學」編者之用了大力氣摧枯拉朽而巳•字裏行間，看他運用那顛倒成語動詞（摧拉）的手法，也大有不禁要笑之狀•大概「文學」編者是寫了「拉」枯「摧」朽的，而他就行些方便給掉回來，寫出「摧」枯「拉」朽不聲不響，以存忠厚•（或者竟是相反吧？怨我懶得去考查了•）誠然，這成語之先「摧」而後「拉」，是為普通的用法，卽持此以謝伍先生，原也可以•只是先「拉」而後「摧」，也並不勉強，例如北齊書慕容紹宗傳論云：「渦陽之戰，掃侯景如拉枯•」北史高閭傳云：「六軍電發，有若摧朽•」原來這類及物動詞的應用範圍，要看受詞而定，受詞的性能差不多，宅們的範圍也就寬泛些•『朽』者可以「摧」，「枯」者也就可以「拉」，即不「拉」不「摧」而換上些別的動作，亦何不可？這原不是「枕流漱石」一類的妙解，卽使寫了「拉」枯「摧」朽的是伍先生•我也願意為之辯白的•

總之，伍先生因為「文學」編者說了「力能摧枯拉朽」這一句話而寫出那一點文章，而我却以旁觀的資格費去一千多字來請問伍先生，用幽默的眼光看，態度總沒有伍先生的悠閑•然而悠閑也，幽默也，雋永的言辭也，老實說，談何容易！所謂「談言微中」的事，本來難好，何況是涉及文辭問題的「談言微中」？一不小心，人家倒沒有被笑着，自己却不知不覺被人笑了去了•在這些場合，又覺到讀書的困難而且需要，暫時撤去幽默的面具，且跟俗人切切實實討論一番罷•

飯後閒話

王以友

吃了飯，幾個同事坐在一起閒談

評論現代的文壇需要力能摧枯拉朽的潑辣筆，是無疑了的•然而評論伍先生那樣幽默筆調的文章，倒眞用不着「文學」編者所謂摧枯拉朽的力氣，如果容我也用句把成語的話，那就有如「發蒙振落」了•

信筆所之

烟橋

▼抄書

葉菊裳倩人抄書，計一萬一千零五字，酬以洋一元，其時為光緒丁未年•

▼諮議局

諮議局為省議會之前身，當時鄒詠春主張甯蘇分設，蔣季和主張合設，後從蔣說•然甯蘇各還私臆，至清亡而未巳•

▼新體詩

光緒中競尚新詩，以譯名入詩，新舊相雜，別有奇趣•如葉菊裳有詩云：「天府倫敦與伯靈，地球終古一行星，三神島外浮於地，五大洋中涉似瀛•雅格但開形似虎，先令何不寫從鴿，六書祇有諧聲字，奚取信羅右轉形！」

▼蘇白

中央書店近印馮夢龍之「黃山謎」，皆吳儂軟語也•「引」之一闋有云：「沸如做子燈煤頭落水測聲能」，「測聲能」三字為蘇白中最特別的副句，「測」字為聲音之形容，「能」字猶北音中之「般」字，其意謂有若燈煤頭落水，發出測之一聲也•舉凡蘇白中形容聲音者，都可用此副句，如關門之「砰聲能」裂帛之「砉聲能」等等，為他方人所最不易明瞭者•

•有一個同事分紙烟，我跼蹐地接了過來•跼蹐的原因，並不是客氣或不敢接的原故，說句老實話，還是在同事之間流傳着的「怕太太聞着氣討厭」的猜測，比較有三分眞實性•對於紙烟並沒有烟癮的我•喞着紙烟在嘴裏•就要想些花樣出來，於是我就說：「你們研究社會科學的人，樣樣事體都講經濟，抽紙烟為什麼不講經濟呢？難道不能想出一個方法，抽了一枝紙烟，抵作兩枝紙烟的效能嗎？」

說了以後，我就表演我的「抽紙烟的藝術」•我雖然不善抽紙烟，却能玩抽紙烟的把戲，吸了一滿口的烟，從口裏出來了，再從鼻裏吸進去•吸進去以後，由喉管裏轉到口中，暫留在口中，用鼻孔換了一次氣以後，再把口內的烟氣，吐出，用鼻孔吸入•這樣的轉了兩次輪迴，就完成了我的紙烟經濟學•

不談則巳，話匣一開了，大家都滔滔「地流了出來•有一個同事說：的紙烟，無論你怎樣經濟，總是浪費飯•聽說俄國有一個科學家，研究吃飯經濟學的，說是平常的人，吃下去的東西，所有的養料，並不是完全吸收到體內的，有一部分是隨着排洩出去了•這種養料是白廢了的•所以他主張，每人吃的飯，應該等肚裏的東西消耗完了以後，再吃第二餐；因為每人每天所廢棄的固然有限，要是全世界的人計算起來，不是一個很可驚的數目嗎？」這個同事也結束了他的吃飯經濟學•

「你們的紙烟經濟學和吃飯經濟學，還不算徹底的經濟，」另外的一個同事接下去•「我要講我的大便經濟學•紙烟，是把有用的物質，浪費在無形之中，而且對於我們人類並沒有什麼好處•至於大便，是動物的廢品，却可以製成有益於人類社會的用物，誰能說這不是澈底的經濟學？

「據說有一個科學家在汕頭研究試驗，把人類和動物的大便•加上一種藥品，可以製成一種Gas（自來火），像煤氣燈一樣的可以點火，這是多麼便利而合算呢！這種偉大的試驗成功後，大便也許要漲價呢•而且我們學校內，如果把學生的大便，製成了Gas，每月可以節省幾百塊錢的電費，對於這位發明的人，校長也許要賞什麼獎金呢•

「噹噹！噹噹！噹噹……」

上課鐘響了，的確是上課鐘響了，並不是像作小說的人，要弄什麼剪裁的功夫，以為故事遞演到某種場合，就要用鐘聲來轉移故事的重心，因為所寫的，根本是飯後，無所不談的東西，無論是抽烟，吃飯，大便•不過這種閒談，並不像雅人的「閒適」，祇是忙裏偷閒的找求一些刺激，這與閒適的小品文，我想是有些不同的吧•

小攤頭

亦庵

上海是個商埠，那末在上海，當然是主要的事業•資本雄厚的，自然會組織大公司，自建幾十層的大廈，做大生意•然而資本短少的也得謀生，他們沒有錢租用大洋樓，甚至於小小的半開門面的市房也借不起，惟有降格以求其更次者，只要不妨礙交通，得市政當局的許可，馬路旁邊便可以作他們營業的地盤•三個五個銅板的交易，雖不算大，可是市面不景氣的年頭，若果克勤克儉，也很可以維持一家生計，或者竟可以續漸擴充起來•不過做生意也跟打仗一樣，要講天時，地利，人和的，像這兩年的市面，大生意小生意全要歎氣呢•

舶

（豐干早）

我們常常說，「海舶」•又說，「舶來品」•大家都知道這個「舶」字就是解作「船」字•然而翻翻字書，及調查常用的語言，只有海船可以叫「舶」，其他航行於江河中的船，從來沒有叫「舶」的•因此我就疑心這個「舶」字本不是中國語，乃是外來語的譯音•再查查這個的出現的時代，據現在所知道的，是到南北朝以後才有，再前的書上是沒有的，可知他確是一個比較後出的字•在南北朝時，外來語混入漢語中巳經是極普遍的現象，算不得甚麼奇怪•而這個「舶」字的譯音由外國傳入中國的路徑，常然是在南方靠的海地方，這更用不着說明的了，但究覓是何國語？到無法可以查出來•

頃讀十一月二十六日申報，其中有記暹羅風俗的一篇文章，中間有一段道：「……兩岸的水淺處浮著許多成排的木舶，穩穩不動地站立著•這些船和普通載貨的船可有點不一樣，有樓台而且成四方形•船的四周都用鐵索緊緊地扣住，只讓他跟隨潮水浮動，起落，却不肯給他移易了地位，這就是暹羅人的「帕」，—水上的家•

我讀到這裏，我就疑心暹羅人所謂「帕」，和中國人所謂「舶」乃是同為一物了•雖然暹羅人所謂「帕」是不能航行的，中國人所謂「舶」是通指能航行的，似乎不一樣；然這是古時中國人對於外來物認識不清，糊糊塗塗的採用了這個譯音字•這種例也是很多的，毫不足為異•

至於今日的暹羅，在中國的南北朝時是怎樣的情形，我還沒有細考•然這可以不管，我們可以說，暹羅的「帕」也許不是眞正的暹語，也是外來語，然和中國的「舶」是同源的•

大瓶小瓶二種

人中寶

本品補氣補血補腦補精面面俱到且不燥不膩性極和平男女老幼均極相宜凡患氣虛血衰腦弱嗣艱者服之無不轉弱為強前後判若兩人

上海太和大藥房發行　各埠分店各大葯房均有售

招商局　船期廣告

船期問訊處上海外灘九號招商總局電話一〇一九七

建國快輪　准於十二月十五日星期日晚開往漢口沿途各埠均靠

江順快輪　准於十二月十六日星期一晚開往漢口沿途各埠均靠　本輪電話八二一六〇

新江天快輪　准於十二月十四日星期六下午五時開往鎮海甯波　本輪電話八三二六五

海宴快輪　准於十二月十八日星期三晚開往溫州

新豐快輪　十二月十八日星期三日上午八時往威海衛烟台天津

海元快輪　於十二月十五日星期日下午二時開往汕頭香港廣州

貞海快輪　於十二月十八日星期三上午八時開往汕頭香港廣州

海雲快輪　准於十二月十五日星期日下午二時開往海州連雲港

泰順快輪　准於十二月十四日星期六下午二時開往福州

戲院	影片
南京	六根未淨
大上海	風月疑案
國泰	癡女多情
融光	歌國沐容
巴黎	彩樓擇配
麗都	一顆子彈
中央	中曲大會串
光華	翡翠馬
新中央	五六集啼笑因緣
明星	翡翠馬
恩派亞	蹦蹦戲
東海	龍宮歷險
卡德	山東響馬
榮金	小安琪
萬國	堅苦的奮鬥
蓮萊	夜來香
浙江	外國梅蘭芳
辣斐	下集電國秘密
西海	有聲空谷蘭
華德	泰山情侶
九星	小姑娘
東南	鳥雁封
金城	時勢英雄
山西	歡國古城
威利	紅粉記者
百老匯	情天一曲
虹口	神駒壯士

康記大舞臺　英華街二馬路　電話 [illegible]

今夜首次公演神祕偉大名劇

五本西遊記

座價平民化　日戲價目 三樓一角 二樓二角四角 正廳三角五角　夜戲價目 三樓一角 二樓三角六角 正廳二角四角

回力球　每晚八時起賽　星期日午后加日場　霞飛路亞爾培路口　中央運動場

（一）卡禮加　（二）依甲蘇　（三）杜思高　（四）拉樂仙　（五）飛爾　（六）古禮地

（一）加拉地　（二）蘇羅沙伯　（三）伊利古咸　（四）曾登巧　（五）古巴龍　（六）亞爾培地

本場香檳每張二元本月三十日當衆開獎頭獎獨得一萬五千

代售處　天主堂街一號中央運動場辦事處　亞爾培路本場

上海各省水災義賑會籌募組特請名角假座

黃金大戲院　地址八仙橋　電話 [illegible]

價目 二元六角 二元二角 一元二角 八角 三角

芙蓉草　俞振飛　程硯秋　譚富英　金少山　應寶蓮

今天夜戲　普球山　黃魏爭功　三本鐵公雞　二本虹霓關　黑風帕　（全本）硃痕記

榮記共舞臺　地址愛多亞路 [illegible]　電話 [illegible]

今夜初次開演

胡月珊　沈艷琴　劉奎官　雲艷霞　趙松樵　王椿柏　國桐華　于素蓮　小小毛豹

火燒紅蓮寺

價目　樓上 一角 三角 六角　樓下 二角 四角半 八角

榮記大世界

乾坤大劇場　日戲 祥梅寺 六月雪 水淹七軍 紅梅閣 浣花溪 冀州城　夜戲 販馬記 四本西遊記

有聲電影准映　藝華公司巨片　飛花村

四樓舞場　桃花歌舞團　表演熱烈偉大歌舞

上海白話新劇社　壽美人　杜鵑聲

羣芳會唱　童子武藝

中西魔術　南北雜劇

南北滑稽文武雜耍SY奇光應有盡有

雷雨特刊

從曹禺的「雷雨」談到運命悲劇

（歐陽予倩）

運命悲劇，照現在劇壇的情形看來，似乎早巳束之高閣●可是這種形式的劇本，除掉曹禹氏的「雷雨」，在中國還沒有第二個呢●當我讀着這個劇本的時候，令我想起以前讀的席勒的「美西那的新娘子」和魏勒的「二月二十四日」等戲●

運命悲劇差不多有一定的模子●開場的時候，大約場面必然悽慘陰鬱●劇中主人翁所住的地方●大概是連白天都沒有人去的地方●光線多半黯澹，天上更醞釀着狂風暴雨●劇情必定是血族通姦●劇中的男女不知不覺犯了亂倫的罪，忽然來一個想不到的人，把事情說個明白，於是全家歸於破滅●照以上所說的定型看來，曹禹的「雷雨」是一步一趟都在做效着●第一幕一開場就是熱天關着窗戶，又說是暴風雨要來，又說家裏陰森森出鬼，第二幕大少爺和女僕的戀愛關係，忽然被一個萬想不到會來的人——魯媽走來說明他們是同母兄妹；第三幕劇中人全明白了一切經過，全趨破滅●照這樣看來，這個戲是十九世紀初期運命悲劇的形式●當周樸園發見了魯媽是他的妻子，他問：「你怎麼會來？」魯媽說：「命，不公平的命！」後來，魯媽是發見她的女兒的情人是她以前養的兒子，她叫着說：「……天啊，我的兒女都是乾淨的，他們甚麼都不知道！天要罰都罰在我的身上罷！」這都是運命悲劇的寫法●在運命悲劇裏面用許多誇張的辭句，和許多強烈的間接詞，是通常的慣例●

不過「雷雨」這個戲比Werner的「二月二十四日」那種戲，性質有不同的地方，我覺得是比較好些●因為「雷雨」的作者儘管以運命為中心，他對於劇中人物，都能付以相當的性格●可是故事的進行並不是由於性格的衝突與發展所以不能說是性格悲劇●

這個戲最特殊之點，就是你可以看得出老爺少爺們縱慾敗度的姿態，隨意頑了窮人家的女兒，毫不負責也任意拋棄的殘酷行為，同時可以看到無產門士片影，聽到一部份被壓迫者的呻吟，那鑛主周樸園包修江橋故意要江提出險，淹死了三百多個小工，他借此報消，便又吞沒了一筆撫恤金，發了財便成了鑛公司的董事長●像這樣惡魔般的人，頑個把女人踩躪幾個無抵抗者算什麼事？而他對於梅媽的女兒侍萍，以為她死了，便那樣紀念她●這種地方恐怕心理上的矛盾的部分還是少，虛偽的部分還是多●看他處置他的後妻蘩漪，處置他的親生子魯大海，處置他的不期而遇的前妻，無非是自私自利倚勢凌人的表現，作者對於這種人深惡痛恨自不待言，但他竭力描寫他家裏的虛偽混亂，倘若把他的行為讓運命去加以處罰●這就某一點說，未免虛無縹繆，有抓不着癢處之感●而故事之介入缺乏現實感，也即因此●他的家庭就算是為運命所懲罰，他的社會勢力絲毫不受影響●現在巳不是太上感應篇的時代了●所以，演這個戲只注意其社會性●戲雖然是用運命悲劇的形勢寫成，而其中活躍着的人物確是現社會常見的●受盡了委屈無可伸訴的人們，歸結於不公平之命運，這種情緒正迷漫於弱小者之間，問題的解決，在整個的將來●魯媽母女作了犧牲者

影譚

讀曹禹的雷雨

（趙景深）

文學季刊一卷三號上刊有曹禹的「雷雨」，近來不約而同的有好多地方都在演這戲劇，如東京，如北平，如蕪湖，均先後上演，最近上海復旦劇社也將「雷雨」上演了●

這是一部難得的戲劇，創作態度的嚴肅和三一律的遵守不說，單就氣分的陰鬱，定命論的表現以及遺傳的證明，都足以被認爲自然主義的傑作●

在結構上也是很巧妙的，他想寫一個丫頭的觸電而死，却先寫花園裏花架上的電線失修●

可是他怕露出破綻，又能故意再努力寫僕人屋外的大水●這樣佈起疑陣來，使得看戲的人猜不準，究竟這丫頭的結局是要觸電而死，還是要投水而死●結果投水不曾有照應，觸電却有了下文，要讓九手來寫大水一節是不會添上的●

劇中的周冲會說了一大段話，含着未來的新生的希望，帶有象徵的意味，使我想起柴霍甫的「櫻桃園」●

倒數第二幕一位老僕說了幾句話，像是基督裏的牧師，這樣傳道的指示，在西洋劇本中是常可看到的，徐志摩的「卞崑岡」不也是有一個彈三絃的瞎子麼？

首尾叙老年，中間爲正文●叙青年時事；把德國施篤謨的小說「茵夢湖」的方法用到戲劇裏來●甚爲新穎，簡陋的我是第一次看到●

總之，這劇本的作者如非熟讀並精研歐洲戲劇，決寫不出這樣成熟的著作●臨了，我預祝此次復旦劇社演劇的成功！

「雷雨」從文字到演出

（蒼隼）

曾獲得一九三四年度，文學創作至高評價的『雷雨』四幕劇，復旦劇社企圖把牠搬上舞台，巳不是一天的夢寐了●雖然復旦劇社的資質也許不能勝任這樣的工作●可是爲了不辜負了這劇本和劇作者，在演出的準備上，巳經傾盡了復旦劇社可能的力量了●

『雷雨』值得令人重視的地方，就是作者利用一個「運命悲劇」的形式去發展一個現實的故事●不過這「運命悲劇」巳不是希臘時代的宿命論調，至少却有幾分爲眞實寫照●牠用了一個楔子，一個尾聲，和個分幕的故事，宣洩了無數人心裏要說而說不出的話●

技巧上講，作者能涵蓄地把別人不能或不便說的話，巧妙地說出來●非常複雜的佈局裏，前後呼應的伏筆●收場，都有很完美的處理●對於母與子，兄與妹，主與僕，父與女……關係間的情節的處理也很巧妙●我認爲這都是成功之點●

不過，這戲在演出上却有幾個可以商權之點：

（一）全劇演出時間太長，恐易失觀衆的注意的集中●

（二）第一幕落幕時，稍欠Suspense●

（三）周蘩漪開了窗戶（第一九二頁下第十二行）●同幕魯媽又說：「噯，奇怪●——爲什麼，窗戶還開着？」（第一九四頁下倒數第二行）同幕蘩漪後來又去開窗（第一九八頁上第十七行）●這裏遺漏了關窗的交代●

（四）有許多地方，劇詞每嫌重複●

復旦劇社在這次上演『雷雨』，都設法加以補救●取消了序幕，和尾聲●一來是不願將故事的時間移得太遠，二來也是爲了縮短演出的時刻●並刪除了許多不便上演的重複台詞●

周蘩漪在第二幕裏也改爲不開窗戶●

第一幕末尾改去客來一節，而增加了周萍的一句話做爲收束●以上的增減是經過許多人長時間的考慮，最後由歐陽先生所決定的●這些，特提出供其他想演「雷雨」者參攷●

這劇的佈景依歐陽先生的意思，是不用極端寫實的，特用軟片●爲增加劇中陰鬱空氣的原故，計劃第一幕要用大紅椅墊和桌布●另外在Legs與Teaser上圖繪成鳥籠的形像，給人一種特殊感覺●至於舞台效果，雷電比較容易製造，就是雨倒極困難，這裏不能用螺旋鐵絲來代替，因爲要有人從雨中經過，所以必須用眞水噴下來●

『雷雨』的演出，是比較艱難的，所以復旦劇社的希望也大些，最低限度是不想把『雷雨』給糟塌了●從開始到現在巳有了四個月的準備，現在終於能把它搬上舞台了●

周樸園及其家庭

（吳道存）

周樸園是一個煤鑛董事長，是一個資本家●所謂資本家，便是吃工人的鮮血而過奢侈生活的動物●世界上沒有半個資本家不是罪惡種種的●

於是這逆倫的悲劇在「周公館」發生了●

關於周樸園的家庭，周繁漪（樸園妻）對周萍（樸園前妻子，繁漪的拼頭●）說得很痛快：「父親，父親，你撇開你的父親吧●體面？你也說體面？（冷笑）我在這樣的體面家庭巳經十八年啦●周家家庭裏所出的罪惡，我聽過，我見過，我做過●我始終不是你周家的人●我做的事，我自己負責任●不像你們的祖父，叔祖，同你們的好父親；倫偷做出許多可怕的事情，禍移在人身上，外面還是一副道德面孔，慈善家，社會上的好人物●」卽狠心如周萍，也對繁漪說出良心的話來：「總之，你不該嫁到周家來，周家的空氣滿是罪惡●周家有的是做過壞事殺過人的祖先●」

不殺人的人，不會做資本家呵！

資本家的生活，自然是闊綽的●所以夏天的周公館，「果子露，西瓜湯，橘子，香蕉，鮮荔枝，你要什麼，就有什麼●」（魯貴對魯媽的話）

資本家眞可怕，連他家的僕人都是「一羣強盜！」（魯大海和魯貴的話●）女孩子魯四鳳，一跨進周公館的門●也就「變了」●她欽慕着奢侈的生活，而成爲這悲劇中的一個要角●

周萍呢？誠如魯大海對他說：「我知道你是沒有血性，只顧自己的一個十足的混蛋●」

周樸園壓迫工人的本領，我們可以想像得到的●這位資本家（也許每個資本家吧）的可憐的歸宿，自然是自作自受的●周冲（樸園次子）的覺悟思想，和工頭魯大海的徹底行爲●是象徵着新時代的曙光●

，魯大海也是一樣，種種罪惡都由於周樸園一類人的勢力所造成，這戲里叙述得明白●這樣看來，復旦之上演這個戲也自有其意義●

「雷雨」裏的周冲

（靖裔）

「雷雨」是太陽光經過了一面三稜鏡，在不同的角度裏顯示着不同的色彩，牠的本身是白色的，或者更正確一點說，是沒有顏色的，但觀衆却不妨斷章取義的各自取得他所歡喜的部份●

對於「雷雨」，該稱讚的一個人是魯大海，那是不用說的；不過，別忘了周冲，周家的二少爺●周冲可以抵得上半個魯大海，可惜的是周冲不是在工人羣中長成●

據說：「周冲對於四鳳，只盲目地迷戀着，以爲戀愛是至上的●」言外之意，似謂周冲除戀愛外不知其他，這實是一個極大的冤枉！

周冲是想站在魯大海一邊的，請聽四鳳對魯大海的話：「你的話我有點不懂，你好像——有點像二少爺說話，似的●「魯大海像周冲，這不是指示得很明白麼？

周冲不把四鳳當作使女，四鳳替他倒汽水，他要說明謝謝；四鳳端花盆，他也要搶着幫忙，他還稱讚四鳳「知道同情，她明白勞動有意義●」

再看周冲自己對四鳳所說的希望吧，「你不要這樣說話，現在的世界是不該存在的●我從來沒有把你當做我的底下人，你是我的鳳姐，你是我引路的人，我們的異世界不在這兒●有時我忘了現在，（冥想）忘了家，忘了你，忘了母親，並且忘了我自己●我想，我像是在一個冬天的早晨的非常明亮的天空……在無邊的海上……哦，有一條輕得像海鷗似的小帆船，在海風吹得緊，海上的空氣聞得出有點腥，有點鹹的時候，白色帆張得滿滿地，像一隻鷹的翅膀斜貼在海面上飛飛，向着天邊飛，那時天邊上只淡淡地浮着兩三片白雲，我們坐在船頭，望着前面，前面是我們的世界●對了，你同我們可以飛，飛到一個眞乾淨，快樂的地方，那裏沒有爭執，沒有虛僞，沒有不平等的，沒有……」你瞧，這不是柴霍甫的「櫻桃園」的精華嗎？周冲想和魯大海做朋友，而大海不接受；這大約是由於周冲所處的階級的隔閡，並且他只有空想，究竟不會實做●他不會被發展成樹，但這胚胎該是可愛的吧？

▼啓

復旦劇社第十九次公演，早經選定曹禹先生之「雷雨」，特請歐陽予倩先生導演，排練歷四閱月，茲訂於本月十三十四十五等日，假西藏路甯波同鄉會公演，特此推荐●

遺失聲明
仁和號啓

遺失存摺聲明作廢
錫林啓

遺失糧串

遺失證章

遺失聲明

遺失類

遺失田單契據聲明

遺失田單
同啓

遺失田單
林榮奚啓

遺失股票聲明作廢
謝竟芳啓

遺失股票聲明
葉庭鞠啓

遺失田單糧串

遺失圖章作廢

周惠芳啓

遺失田單
徐根章啓

遺失聲明

潤記經租帳房警告同康棧客主陳阿元

姚雪桃啓事聲明

捲逃聲明

推受盤聲明

林曉漁啓事

推受盤聲明

永康經租賬房警告靶子路永吉里四一號已逃房客容慧琮啓事

遺失聲明

江蘇上海第一特區地方法院公告第一三七〇四號
（請執管陳志記遺產）

推受盤聲明

推受盤聲明

廢作明聲

江蘇上海第二特區地方法院公告

推受盤聲明

吳寶發華金蘭離婚聲明

聲明類

江蘇上海第一特區地方法院第二三一二六號公告
民衆烟草股份有限公司破產按照法規定和解請求聲案

江蘇上海第一特區地方法院第二一八三號公告
（請執管何紹明遺產）

月宮裕記舞廳啓事

脫離聲明
程周氏啓

粵港滬 天壹堂
久咳易成癆
老焊涸絲丸

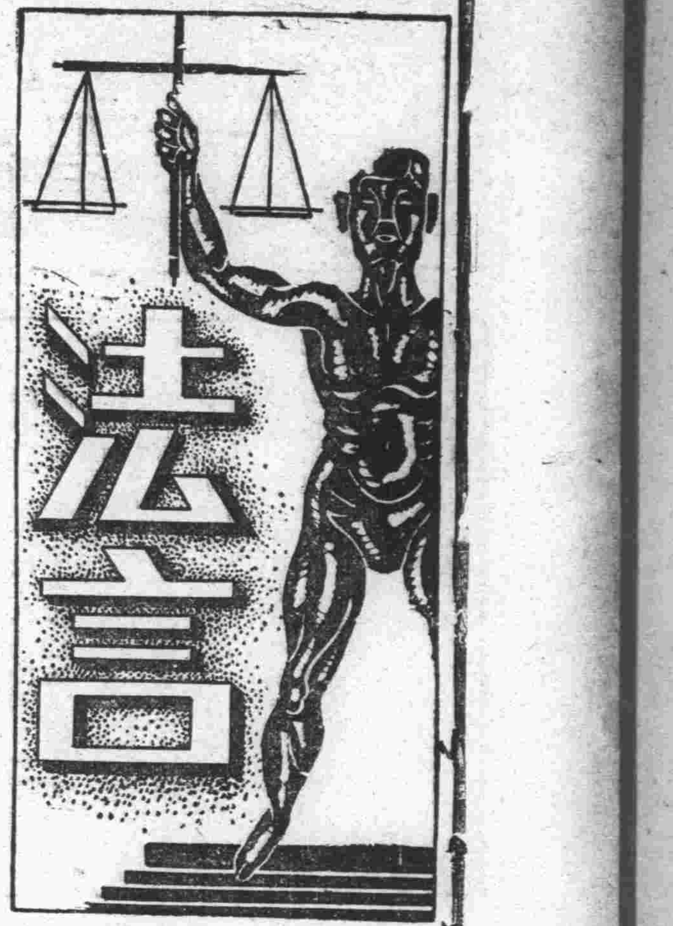

法律常識（三二）

弘之

住所

凡自然人必有住所，所以爲法律行爲之本據。住所之意思，有採主觀說者，有採客觀說者，所以民法第二十條規定：『以久住之意思，住於一定之地域，即爲設定住所於該地。』蓋採折衷說者也。『久住之意思』，就主觀的意念觀察，『住於一定之地域』，就客觀的事實論斷，必二者具備，方足爲設定住所，如僅有偶然居住之事實，並無久居之意；或僅有久居之意，實則並未居住該地，均不能謂已設定住所。

住所既爲法律行爲之本據，故一人不許設定二個住所，換言之，每人祇許設定一個住所（民法第二十條第二項），若已在甲地設定住所，更在乙地設定住所，當視爲住所之變更。

與此住所由自然人設定於有久住意思之地，故學說上稱爲任意住所；相對立者，曰法定住所，法定住所，不任自然人任意設定，而由法律明文規定某處爲其住所，，不能自行廢止及變更。例如民法第二十一條：『無行爲能力人及限制行爲能力人，以其法定代理人之住所爲住所。』第一千零零二條：『妻以夫之住所爲住所；贅夫以妻之住所爲住所。』第一千零六十條：『未成年之子女，以其父之住所爲住所。贅夫之子女，以其母之住所爲住所。』各規定是也。

甘第二監獄長 鄭家牧被付懲戒

減俸百分之十以六個月爲期

中央公務員懲戒委員會議決書、

被付懲戒人鄭家牧、前甘肅第二監獄典獄長、男、年三十歲、廣東潮陽人、住武威甘肅高等法院第三分院、右被付懲戒人因疏脫人犯案件、經司法行政部咨請審議、本會議決如左、

主文

鄭家牧減月俸百分之十、期間六月、

事實

緣甘肅第二監獄於本年五月九日晚十一時軍事寄押犯冉平章等、勾通判處死刑人犯劉萬林等四十餘名、在監房內乘夜深、以咳嗽爲號、一齊暴動、毀壞鐐銬及木質窗欄門扇、攀登監房屋頂、越第二層牆垣而下、各執木器磚石等、將頭大門防守職員看守等擊退、毀壞門鎖、衝出十餘名、適報請救援之軍隊馳至、協同截獲逃犯六名、格傷六名、跌斃一名、仍脫逃已決強盜罪犯二名、竊盜罪犯一名、

理由

查戒護人犯爲典獄長最要職責、該監爲新式監獄人員設備、均非舊監之比、乃在監人犯、勾結四十餘人暴動、蓄謀必非一日、被付懲戒人事先毫無覺察、獄務廢弛、已可概見、及事故發生、雖經會同軍隊截獲多名、然尚有重要人犯三名在逃、疏忽之咎、殊無可辭、雖據申辯、略稱任職以後、見該監房牆垣低矮、正在造成泥磚、預備加高、監房門窗均係木製、又亦正擬呈請撥款、改用鐵木合製、防衛武器、均係舊槍、運用久已失靈、亦經修理完竣、以爲事前即已注意之證明、然查被付懲戒人任職該監已近一載、監內設備未周、既已早經察及、乃遷延日久、不速整理、致有此次疏失、則其應負責任仍屬無可解免、據上論結、被付懲戒人鄭家牧有公務員懲戒法第二條第二款情事、依同法第三條第一項第三款及第六條議決如主文、

今日開庭順序

▼高等第二分院（民事案件）

案由	法庭	時刻
施院洛孟血與葛荻執行異議上訴審理	二	一、三〇
席伯虞等與孫王氏存款上訴審理	二	下二
崔林記與公和來顏料號保證債務上訴審理	二	二、三〇
卜內門公司與湯錦泉等貨款上訴調查	二	上九
正泰酒店與如意茶樓欠租上訴調查	二	上九

▼高等第二分院（刑事案件）

案由	法庭	時刻
梁就因殺人上訴案宣判	二	下二
陳不顧因濫發支票上訴宣判	一	下二
嚴秀珍因栽耕華僞造文書上訴	一	下二
嚴烈坤因濫發支票上訴宣判	一	下二
李根生因鴉片上訴審理	一	下二
陳秉章原贓物上訴宣理	一	二、三〇
工部局因駱虞生殺人兩造上訴審理	一	二、三〇
顏蔣氏因楊萬林傷害上訴審理	一	下三

▼高等第三分院（民事案件）

案由	法庭	時刻
張文棣與吳武銘交賬上訴審理	三	上九
魏定安與公平祥行欠款上訴審	三	下二
張天祿與沈希芳同居上訴審理	三	下二、半

▼第一特區法院（民事案件）

案由	法庭	時刻
老寶成恆記與張靜樂退影上訴審理	三	下三
吳凱聲與吳任璧城別居上訴更審	三	下三、半
飛爾洋行與永昌洋行盤價	六	下二
白金生與王劍偉等借款	四	上九
德和洋行與陳永瑞欠租	四	九、三〇
陸根寶與張錦根等借款	四	上十
陳廣昌經租賬房與鴻運樓菜館欠租	四	十、三〇
華德銀業會與陳振貴借款	四	二、三〇
大成砂石號與傅松年等貨款	四	下三
思德堂經租處與馬南祥等欠租	四	下四
王起登與薛金寶欠款	四	四、三〇
夏荷生與洪志剛借款及票款	七	上九
王阿英等與楊文彥扶養費	七	上九
郝務德與民國週刊社稿費	七	九、二〇
王高氏與張繼聖借款	七	上十
劉永祥與唐士璋等借款	七	下二
朱現華聲請給論	七	下二
上海麵粉交易所與榮康莊等欠款	七	下二
榮昌發機器廠與永興祥行保款	七	二、三〇
寅記木行與榮康莊欠款	七	二、三〇
大康銀行地產部與大陸熱水瓶大廠欠租	七	下三
周炳華與張玲玲婚約	七	三、三〇
王炳南與李芸軒欠款	十	下二
宏泰煤號與天生美術印刷公司保證	十	二、四〇
萬和糟坊貨款	十	下三
孟卻生與葛永祥等借款	十	三、一五
特里勃生與毛裕根等借款	十	三、三〇
德士古煤油公司與耶高夫列夫等貨款	六	上九
曹桂馥等與陳裕安等欠款	六	九、一〇
謝米却夫與賽爾酬金	六	九、二〇
宓嘉福與袁鑫記等借款	六	九、三〇
洪警鐘與何永乾等賠償	六	九、四〇
公利洋行與榮記號票款	六	九、五〇
包振堯等與楊杏生會款	六	上十
徐燕生與楊運卿等會款	六	十、一〇
魏炳生與楊公亮等保債	六	十、二〇
徐長路與阮應龍借款	六	十、三〇
茄拉生與陳玉相等借款	十一	二、一〇
沈九皋等與金記公司減租	十一	二、一〇
三益橡皮公司與復泰號票款	十一	二、二〇
白金生與吳亮生借款	十一	二、二〇
信成貿易公司與新業印刷公司票款	十一	二、四〇
寶昌南貨號與沈佑卿等貨款	十一	二、五〇
大康銀行與陳仁清等欠租	十一	下三
顧陸氏與胡榮章欠款	十一	三、一〇
公成裕米號與范菊生賬款	十二	二、一五
協興縫衣機器公司與周文標貨款	十二	二、二五
婁得生與陳雨青借款	十二	二、三五
日陞盛與協成鑫記貨款	十二	二、四〇
潤業地產公司與殷貴富欠租	十二	下三
王瑞堂與陳奇生欠租	十二	三、一〇
朱明道與范金富保證債務	十三	十、三〇
達辣生與恆餘借款	十三	十、四〇
唐錦榮與汪北平票款	十三	十、五〇
楊寶林與陸阿三借款	十三	上十一
汝恩霽與吳愼春欠租	十三	十一、十
李松年與張粲寶貨款	十三	十一、念
石屈氏與瞿源牛等確認契約	十四	八、四五
中國營業公司與湖州旅社等欠租	十四	八、三〇
永記公司與天章紙廠執行異議	十四	上九
協源祥號與永興錢莊存款	十四	九、三〇
唐世仁與吳曉笙等賬款	十四	九、四〇
李耀臣等與桐豐記行存款	十三	二、三〇
李蔚記與天章造紙廠欠款	十四	下二
同德布廠與新泰恆布號主賠償損害	十四	二、二〇
平治明公司與洪昌順欠租	十四	下三

▼第一特區法院（刑事案件）

案由	法庭	時刻
黃擊祥等自訴傅東海（即傅忠全）搶奪	一	下二
王士樑訴趙耿庭等詐欺	一	三、三〇
黃奎生詐欺	二	九、二〇
趙錫坤竊盜	二	九、二〇
汪士林竊盜	二	九、二〇
盛公祥誣告	二	九、二〇
時銘慶自訴李瑞珊誣告（宣判）	三	上九
胡錫坤等鴉片（宣判）	三	上九
張永林等讓押	三	上九
周福生等讓押	三	上九
王金榮等竊盜	三	上九
陳建章竊盜	三	上九
協訊梁正聚	五	下二
陳春生訴俞國珍違反公司法	五	下二
蔣耀良等訴莊永淩詐欺	五	下二
嚴烈坤訴陳樂琴濫發支票	五	下二
章以欣訴胡國光詐欺	五	下二
陳春生訴俞國珍違反公司法	五	二、一〇
陳行瑜訴曹志松濫發支票	五	二、三〇
楊小青強盜（宣判）	八	上九
李金標等竊盜	八	上十
張冲甫訴劉晦之侵占	八	二、三〇
朱鴻逵訴強志湧詐欺等罪	八	下三
徐丁氏訴周氏等傷害	八	二、二〇
錢陳蘭珍訴張阿發傷害等罪	二	下二

▼第二特區法院（民事案件）

案由	法庭	時刻
乾豐祥號與胡仲文等票款	四	十、三〇
胡長發與施次于票款	四	十、四〇
貝西尼與謙泰號貨款	四	十、五〇
伊施普託與韋勃拉明等貨款	四	上十一
劉元福與胡士啓等欠租	四	十、〇五
張作春與胡士啓票款	四	十、一〇
英商祥興有限公司與沈佩仁票款	四	十、一五
和利糖菓公司與永興洗染公司欠款	四	十、二〇
佑尼干經租賬房與黃伯明欠租	四	十、二五
蔣廷甫與何炳蓀等貨款	四	十、三〇
麥爾高夫與意奇桁丁才等膳宿費	四	十、三五
法奈特司與安樂宮易記公司欠租	四	十、四〇
遜百克地產部與施順澤等欠租	七	上九
安利營造廠與依辣司金工價	七	上十
洪耆生與彭秀英等解除婚約	七	十、三〇
孫文祥與孫道勝執行異議	七	下二
周見岳等與陸泉生異議	七	二、二〇
費德門與徐叔劉等欠款	七	二、三〇
何月華與李載福等欠租	七	二、三〇
任關珠與馬汝麒欠款	七	二、五〇
翁世元與黃沛霖等欠租	七	下三

▼第二特區法院（刑事案件）

案由	法庭	時刻
警務處訴顧定一竊盜	一	上九
警務處訴徐瑞元搶奪	一	九、三〇
警務處訴葉長生竊盜	一	上十
警務處訴陳金發竊盜	一	十、二〇
警務處訴施一丁搶奪	一	十、三〇
警務處訴殷友林搶奪	一	十、四〇
警務處訴魏正清搶奪	一	上十一
警務處訴宗祥生搶奪	一	十一、二〇
警務處訴錢海金竊盜	一	十一、四〇
周國屏等訴沈毓祥詐欺	二	上九
朱庚泉訴章錫林濫發支票	二	上九
王漢甫訴童榮生濫發支票宣判	二	上九
梅善福訴郭納乞夫侵占宣判	二	上九
范方氏訴范福元侵占等	二	上九
警務處訴陳明志等竊盜	八	上九
警務處訴方興國竊盜	八	上九
警務處訴戴海平等竊盜	八	上九
警務處訴邵岩均竊盜	八	上九
警務處訴曹春和侵占	八	上九
徐養正訴惠士毅僞造文書	二	下三
郭寶敬訴顧文耀恐嚇詐欺	二	下三
高其林訴陳鴻藻背信	二	三、三〇
警務處訴郭宏道等恐嚇	一	下二

▼上海地方法院（民事案件）

案由	法庭	時刻
徐雨田與邱瑞華欠租	一	上九
公生源號等與永盛號貨款	一	上十
鼎業公司與沙之欠租	一	下一
曹鍾楊與余秋生票款	一	下二
周全寶與嚴謝氏抵款	一	下二
鼎成公司與陳玉泉欠租	一	下二、半
徐雲安與徐天驥押款	一	下三
徐九觀與徐叔與產權	二	上十
惠迪強與薛林大等欠租	二	上十、半
麥里乞克與捌羅司等欠款	二	十、五十
馬陸氏與馬相伯交產	二	下一
朱華郎與茅楚才租地	二	下一、半
永盛米店與邵子均借款	二	下二、半
東方汽車公司與遠大鐵工廠欠款	二	下三
曹掌生與楊詩鼎借款	二	下三、半
裕記公司與曹阿根欠租	二	下四
韓陸氏與姜兆麟交地	四	上九、十
李家駿與沈慧英離婚及賠償	四	上九、半
周呈祥與黃葉新查閱單據	四	上九、半
鄭仲明與瑞泰錢莊租屋	四	九、五十
丁正瀟與汪芝生賬款	四	下三
朱世煊與陶雁鳴等租屋	四	下三、半
勤茄而生與張振南定銀	六	上十、念
柯德貴與袁德祥會款	六	上十一
馮銘師與陸順昌貨款	六	下一、半
東方汽車公司與曹漢卿等票款	九	下二
楊鴻慶與滕呂氏等欠租	九	下二、念
葛步生與周榮昌借款	九	二、四十
南倫金生與勞開發借款	九	下三
陸貫一與大富貴菜館貨款	九	下三、半
孫福慶與盛公俠公款	十	上十
鍾延生與季子澄等契約	十	上十、半
唐貫三與郭文彬租屋	十	下二、廿
茂春木行與茂泰桂記貨款	十	下二、半
周人俊與徐漢文等保證	十	二、四十
黃鄭氏與黃關泉等租屋	十	下三
張涵莊與張明倫等貨貨	十四	下三、半
賈黃允寶與楊國峯租屋	十四	上十一
顧天佑與李永富欠租	十四	下一、半
人權經租處與葛飛等租屋	十四	下二
部炳章與譚良鴻借款	十四	下二、半
朱阿土與葛桂忠妻等存款	十四	下三
張桂馥與蔡元龍賠償	十四	下三、廿

▼上海地方法院（刑事案件）

案由	法庭	時刻
程厚卿訴張裕隆詐欺	三	下一
傅錫仲搶奪	五	上十一
陳阿新妨害自由	五	上十、半
孫長福訴朱成昆詐欺	五	下一
張寶林贓物	五	下二
張木根殺人	五	下二
瞿棣臣濫發支票	九	上九
周志昌僞造印章等罪	九	上十
顧柯氏妨害家庭	十一	下一
張福生等竊盜未遂	十一	下一
張顯銀妨害名譽	十一	下一
沈衛甫訴朱雪儕損害信用	十一	下二
王義才等強盜	十一	下二
周貴元略誘	十一	下二
黃啓祥強盜	十一	下二
陶福祥妨害自由	十一	下三
伊景榮詐欺	十一	下三
薛亮臣僞證	十二	上九、半
歐建成訴陳亞夫濫發支票	十二	上十
戴王氏訴花執中詐欺侵占	十二	上十、半
俞國英訴屈關通傷害	十二	上十一
王金寶妨害家庭	十二	下一
王應華妨害婚姻	十二	下一
張劉和尚等傷害致死	十二	下二
丁耀章等強盜	十二	上九
李阿忠訴汪阿興妨害家庭	十三	上九
倪錦秀訴焦芳正殺人未遂	十三	上九
沈蔚霞訴胡雲鵬妨害名譽	十三	上九、半
孫世輔訴秦九皋等侵占	十三	一、四十
黃永恩等訴崔阿平強盜	十三	下一、半
何煥生等訴李同生等強盜	十三	下一、半
王三九等竊盜	十三	下一、半
潘金奎訴張中道等詐欺	十三	下二

質疑

▲解除婚約　某女士自幼由父母作主、許配與某甲、當時某女年齡尚幼、不但父母未徵求其同意、即有人向伊提及、亦羞答答不作一語、惟自定婚之後、某女士曾與某甲晤面二三次、但僅係普通酬酢、並未提起婚事、現在女士已成年、且知某甲不圖上進、有種種劣跡、擬要求取消婚約、不知於法合否、請即指教、俾不致爲對方所屈服、（錢悅民）

▲答　當事人於未成年時、由父母代定之婚約、成年後如不同意、自得訴請解約、（昔醉）

▲因果關係　本月二日貴報法言欄解答國才君之質疑、謂『某丁究竟是否病亡、抑或因傷致死、不能任意懸斷、應由法醫驗明、如係病亡、則與前次之鼻中出血、初無因果關係……』云云、請問㈠倘法醫驗明、如係病亡、則與前次之鼻中出血、何以初無因果關係、㈡設某丁實係發瘀病亡、而彙理司法縣政府之檢驗吏故意認爲生前有傷身死、似此檢驗不實、依法被告應如何救濟、㈢某丁病亡、既與前次之鼻中出血、初無因果關係、究不知在法律上仍應治罪抑或不治罪、務乞援引大理院或最高法院判解例或法條、俾啓茅塞、（利民）

▲答　㈠某丁如係病亡、而非因傷致死、則前次之鼻中出血、顯非死亡之因、即死亡別有其因、非鼻中出血之果、故出血與死亡、無因果關係、㈡可以檢驗不準確爲理由、請求覆驗、第一審判決後、並可以此理由、提起上訴、㈢無因果關係、即丁之死亡、與被告不涉、被告既無犯罪行爲、當然無從論罪、（昔醉）

▲民事執行　查民事訴訟執行規則第七十三條規定、『經三次減低拍賣、仍無合格承買者、法院得依最低價格、發給書據、交債權人收受』、於此發生下列疑問二點、敬請貴報法律專家、在質疑欄內代爲詳細解答、㈠茲有債務人甲、欠債權人乙洋二百元、而債務人甲之不動產房屋、則値價洋四百二十元、經三次拍賣、無人承買、（最低價格減爲三百元）、依照上示法條、法院得依最低價格洋三百元、發給書據、交債權人乙收受、但債務人甲僅欠債權人乙洋二百元、而該債務人甲之不動產房屋之最低價格、則爲三百元、已如上述、於此場合、請問㈠依右述情形、依法應如何辦理、究不知是否由債權人以三百元承買、再找洋一百元於債務人、㈡債權人對於該地處僻鄉之房屋、不願收受、又無人承買、依法應如何辦理、務請註明法條、俾啓茅塞、（傑）

▲答　㈠債權人如願找價承買、自即照數結清、㈡依民事訴訟執行規則第五十二條規定、對於不動產之強制執行、以查封拍賣管理之方法行之、拍賣既無拍買人、債權人又不願承買、自得改以管理方法行之、關於管理方法、見同規則第八十四條規定、（昔醉）

佈告

▣第一特院

▼拍賣動產　▲十二月十七日上午十時拍賣朱新昌大通路大成里一四九號內動產最低價三十二元二角　▲十二月十八日上午十時至十二時拍賣鄭澤如北海路十一號內動產最低價二十四元七角　▲十二月十八日上午十時至十二時拍賣鶴記鐵工廠戈登路四八九號內動產最低價一千六百三十一元　▲十二月十八日上午十時至十二時拍賣翁富生東有恆路九二九弄十二號內動產最低價二十七元四角　▲十二月十九日上午十時至十二時拍賣南京書店新閘路甄慶里五四號民光印刷公司內動產最低價一萬一千一百元　▲十二月二十三日上午十時至十二時拍賣程貽澤麥特赫司脫路三零二號內動產最低價三萬四千八百二十六元　▲十二月二十四日下午二時拍賣張義成部脫路一二五號內動產最低價二十一元八角

▼拍賣不動產　▲十二月十三日在本院投標十二月二十三日上午九時開標拍賣張鼎聲愛多亞路一一三八號英册道契四五七一號基地五分六厘六毫及地上三上三下連披屋石庫門房屋二所　最低地價三萬八千零二十四元八角房價四千六百七十元

▣第二特院

▼拍賣動產　▲十二月十四日上午九時拍賣瑪仲炳徐家匯路貝當路九四二號內動產最低價六十一元一角五分　▲十二月十四日下午二時拍賣黃鉢盧隨拔賽路巴里二〇號內動產最低價三十二元五角五分　▲十二月十四日下午二時拍賣陳德勝等平濟利路一二七弄一號內動產最低價二十五元九角三分　一二五號內動產十元零四角　一三七號內動產二元九角二分

判決

▣高二分院

▼民事判決（十六日）　▲陳連魁與上海銀行信託部欠租上訴一案（主文）上訴駁回第二審訴訟費用由上訴人負擔　▲一件益康錢莊等與仁德銀號求償存款上訴一案（主文）上訴駁回第二審訴訟費用由上訴人益康錢莊負擔　原判決於本判決維持之範圍內准予假執行　▲一件徐少波等與上海紡織印染公司等履行保證債務上訴一案（主文）原判決關於上訴人等部分變更被上訴人對於上訴人之訴駁回第二審　訴訟費用由被上訴人等比例負擔

▼刑事判決（十二日）　▲李岳卿等因圖盜上訴一案（主文）上訴駁回　▲費裕生等因傷害上訴一案（主文）上訴駁回　▲王福臣因強盜上訴一案（主文）上訴駁回　▲吳巧根因傷始上訴一案（主文）上訴駁回　▲王櫟等詐欺上訴案（主文）原判決關於王櫟陶百元罪刑部撤銷王櫟陶百元共同意圖爲自己不法之所有以詐欺術使人將本人之物交付　各處罰金一百元如易服勞役以二元折算一日　其他上訴駁回　▲王櫟等詐欺口訴附帶民訴案（主文）上訴駁回　▲費林安等強盜上訴案（主文）原判決關於費林安費志志部分撤銷費林安費志志連續結夥三人以上攜帶兇器夜間侵入住宅強盜　各處有期徒刑五年褫奪公權五年手電筒二只沒收　▲王方仁過失傷害上訴案（主文）上訴案駁回　▲王恩榮殺人上訴案（主文）上訴駁回

▣第一特院

▼民事判決（十二日）　▲佑尼干經租賬房訴張順麒欠租案（主文）被告應償還原告租金國幣一千零七元　訴訟費用由被告負担　▲義品銀行訴羅祥記等欠租案（主文）被告羅祥記蔭于記秦蘭生應各償還原告房租及掃街費共　國幣一百七十六元零五分被告尤紹元陳志祥各應償還原告房租及掃街費共國幣一百五十一元零九分　被告謝夏氏應償還原告房租及掃街費　共國幣二百八十一元五分　訴訟費用由各被告比例負担　▲哈同洋行訴漢堡格欠租案（主文）被告應償還原告租金國幣一千零十二元　訴訟費用由被告負担　▲中華煤球股份有限公司訴盧侯康賠款案（主文）被告盧侯康與被告和全美醬園應連帶負責償還原告賬款一千零九十一元一角四分　訴訟費用由被告等連帶負担　▲顏許氏訴錢阿直借款案（主文）被告應償還原告國幣一千二百元　並自民國念三年十一月一日起至執行終了日止　按月之一分五厘利息　訴訟費用由被告負担　▲緝卿公司訴王字良等押款案（主文）被告王字良應向原告償還國幣二萬五千元及自民國念四年六月廿三日起至執行終結日止　按月一分之利息如經強制執行而無效果時應　由被告顧吉聲代爲償還　原告其餘之訴駁回訴訟費用由被告王字良負担　▲懋達公司訴義成號等保證債務案（主文）被告義成號應就王明登所欠原告國幣一千零六十三元　並自民國二十四年六月二十二日　起至執行終了日止週年五厘之利息如經強制執行而無效果時　負代償之責若該號財產不足清償時　應由被告阮金松曾書狗　王炳松連帶代爲償還原告其餘之訴駁回訴訟費用由被告義成號負担　▲閘穀售品處訴毛旒甫等貨款案（主文）被告等應就無錫新興記煤號財產清償原告　國幣一萬一千六百七十一元三角一分　及自中華民國二十四年十一月十一日起至執行終結日止　週年百分之五之利息　如其財產不足清償時由被告等連帶償還　訴訟費用由被告等連帶負担　▲盛仲衛訴張樹屏等租金案（主文）被告張樹屏應支付原告國幣　九十元小銀角十二角沈蓮生應支付原告國幣三百元　小銀角四十角　奚洪泉應支付原告國幣八十八元錢新根應支付原告　國幣一百五十四元王康氏陳和卿應各支付原告　國幣一百零五元余森榮應支付原告國幣　三百三十六元七角趙榮富應支付原告國幣二百十七元二角　黃氏即黃杏生應支付原告國幣一百十七元並　確認原告對於被告等留置於租賃屋內之動產　除禁止扣押之物外　就上開金額有留置權訴訟費用由被告等比例負担　本判決關於命被告張樹屏奚洪泉　給付租金部分應予假執行　▲大華機器冰廠訴大來機器冰廠等　請求依約付款案（主文）被告大來機器冰廠萬和礦灰廠陳揖清應連帶負責給付原告國幣一萬八千七百八十九元三角九分　其中一萬二千元自起訴日起六千七百八十九元三角九分　自九月十一日起均至執行終結日止　週年五厘之利息　如第一被告之財產不足清償時被告鄧榮卿董煥章董耕三應負連帶清償之責　訴訟費用由被告大來機器冰廠負担　▲朱洪潤訴合羣森記公司租金及返還基地案（主文）被告應支付原告國幣　六百元原告其餘之訴駁回訴訟費用由兩造各半負担　▲鼎泰協地產公司訴普達公司等欠租並遷讓案（主文）被告普達公司應遷讓定興路一百十二號房屋並支付原告國幣一千零七十五元八角　如就其財產執行無效時　被告亞東公司應負代償之責　原告其餘之訴駁回訴訟費用由原告負担十二分之二　其餘由被告普達公司負担　▲闕洛司托才瓦訴賈之江票款案（主文）被告應清償原告國幣二百九十元　其中四十元由民國二十四年　九月十五日起又一百元由同年十月十五日起　又一百五十元由同年十一月十五日起　均至執行終結日止加付週年六厘之利息本件應予假執行　訴訟費用由被告負担　▲美孚行訴任錫藩貨款案（主文）被告應清償原告國幣一百五十六元本件於原告提供國幣一百五十六元　担保到院後准予假執行　訴訟費用由被告負担　▲裕豐衣莊訴楊陳氏等欠款及欠租案（主文）被告楊陳氏應償還原告國幣　七百十三元二角九分及自民國廿四年七月十八日　起至執行終了日止週年　五厘之利息　被告楊祖蔭　應償還原告國幣四百元　其中國幣　一百元　自民國念三年三月　卅一日起　又其中國幣三百元　自民國念四年　七月十八日起　均至執行　終了日止　給付週年五厘之利息　原告應償還被告國幣五百　念八元　被告其餘之反訴　及假執行之聲　請均駁回　本訴訟費用　由被告等比例負担反訴訟費　由原告負担　十三分五　被告楊陳氏　負担十三分之八　▲通和公司　訴九華堂　扇莊欠租案（主文）被告應償還原告國幣四百六十八元訟費由被告負担　▲通和有限公司訴梁勛等欠租案（主文）被告梁勛應就廣東印刷　公司財產清理償還原告房租國幣一千零九十八元　五角如無力償還時由被告梁毘三　經理之永餘綢莊代爲償還原告其訴駁回訴訟費用由被告梁勛負担　▲公和洋行訴大有木行　等欠租案（主文）被告大有行應償還原告國幣　三百六十五元四角被告談福林應償還原告國幣二百十六元被告劉頌山應償還原告國幣二百卅四元四角被告郁阿大應償還原告國幣二百八十九元三角訟費由被告等比例負担　▲正廣和洋行訴新記伙食公司欠款案（主文）被告應償還原告國幣一千一百九十六元七角四分及自民國念四年十月四日起至執行終了日止週年五厘之利息原告其餘之訴駁回訟費由被告負担　▲顧鵬程等訴高而克等欠款案（主文）被告高而克應清償原告顧鵬程國幣一千五百十四元及自民國二十三年八月三日起至清償日止週年一分之利息　又應清償原告陸倉聖國幣三百元及自民國二十三年十月六日起至清償日止　週年五厘之利息被告戴錫南於高而克不能清償　顧鵬程本利時負代償之責原告其　餘之訴及假執行之聲請均駁回訴訟費用除聲請假執行　部分由被告負担外餘由高而克負担　▲史朱俊等訴朱衍慶等欠款案（主文）被告朱衍慶朱順慶應平均清償原告國幣八萬元及自民國二十三年七月五日起至清償日止週年五厘之利息被告王文治應就朱衍慶朱順慶應平均清償國幣二萬元及自本年三月十九日起至清償日止週年五厘償利息部分朱衍慶朱順慶不爲清償時負代之之責原告　其餘之訴及假執行之聲請均駁回訴訟費用除聲請假執行部分由原告負担外餘由朱衍慶朱　順慶平均負担　▲黃瑞華訴龍驤撰欠款案（主文）被告應即給付原告國幣四百元　並於本年十二月起至民國二十五年十月止按　月給付原告國幣一百元原告其餘之訴駁回訴訟費用由被告負担　▲周議吉訴黃植卿等借款及票款案（主文）被告黃植卿應就企華煤業公司之　財產向原告清理償還借款國幣二千八百六十六元零一分並自起訴日起至執行終了日止之錢莊利息又票款國幣八　百零三元並自各票到期日起至執行終了日止　週年六厘之利息如該公司之財產不足清償時應　由該被告及被告陳霈泉連帶代爲償還原告其餘之訴　駁回訴訟費由原告負担四分之一　餘由被告黃植卿負担　▲華豫行訴邱繼昌等貨款案（主文）被告邱繼昌應向原告給付國幣一萬九千三百十六元九角六分及自　起訴日起至執行終了日止週年五厘之遲延利息被告程貽澤應就國幣一萬二千元範圍內負連帶責十分之六餘由被告邱繼昌負担　▲介康號訴和豐湧鑄字所等借款案（主文）被告和豐鑄字所應償還原告國幣二千元及自民國二十四年五月十五日起至執行終了日止按月一分之利息如經強制執行而無效果時應由被告沈書勳代爲償還訴　訟費用　由被告和豐湧鑄字所負担　▲大通紡織股份有限公司等訴益康豐記莊等存款案（主文）　被告益康豐記莊應清償原告大通紡織股份有限　公司國幣一千二百三十七元另六分及自民國二十四年　一月二十六日起至執行終了日止　週年百分之五之利息又應償原告苕溪絲織國幣一千五　百四十二元九角七分及自民國二十四年二月一日起至執行終了日止　週年百分之五之利息如財產不足清償時由被告　彭桂年尤連增陳嗣生徐寶源嚴如齡吳錦澄對於不足之　額連帶負其責任原告　苕溪絲織廠其餘之訴駁回訴費用由被告益康豐記莊負担　▲復生磚灰號等訴蔡鹿鳴即鳴華營造廠主償欠款票款案（主文）被告蔡鹿鳴應清償原告復生號國幣三千三百八十六元四角四分　如無力清償時由被告魯幹如即魯啓耀負代償之責被告蔡鹿鳴又應清償原告大康號國幣一千七百三十九元五角五分又應清償原告震昌號國幣一千三百九十三元九角一分又應清償原告愼和永記號國幣五百三十七元七角一分被告魯

幹如應清償原告復生號國幣二千元及自民國二十三年十月七日起至執行終了日止週年百分之六之利息訴訟費用由被告蔡鹿鳴負擔九分之七被告魯幹如負擔九分之二本判決關於命被告魯幹如清償原告復生號國幣二千元及利息部分應予假執行▲廈門商業銀行滬行等訴許書致確認款項案(主文)確認被告等得就福當門輪股份有限公司存在中泉航業聯合辦事處之純益金國幣二千元而受清償被告對之不得有所主張訴訟費用由被告負擔▲張華生即張華記等訴鼎甡源記莊等存款案(主文)被告鼎甡源記莊應清償原告張華生國幣一千一百三十七元及自民國二十二年十二月三十一日起至執行終了日止依照莊拆計算之利息又應清償原告鄒敬生國幣六百八十八元二角二分及自民國二十一年一月二十六日起至執行終了日止依照莊拆計算之利息又應清償原告鄒寨生國幣二百七十四元一角一分及自民國二十二年一月二十六日起至執行終了日止依照莊拆計算之利息又應清償原告錢潤慶國幣二百六十九元二角六分及自民國二十二年一月二十六日起至執行終了日止依照莊拆計算之利息如財產不足清償時由被告楊松年穆志清臧永慶丁蓮表臧衛泉對於不足之額連帶負其責任訴訟費用除撤回部分由原告負擔外餘由被告鼎甡源記莊負擔▲哈娜摩生訴張順餘等借款案(主文)被告張順餘應清償原告借款一百五十元許其均分五期給付並以三個月爲一期如就其財產執行無效時被告陸阿弟應負代償責任訴訟費用由被告張順餘負擔▲莫甘生訴沈鴻壽等借款案(主文)被告沈鴻壽應清償原告借款一百元准其均分十個月給付如就其財產執行而無效時被告呂順忠應負代償責任訴訟費用由被告沈鴻壽負擔本件應予假執行▲永大柴炭行訴張百坤等貨款案(主文)被告張百坤應償還原告國幣五十四元五角四分被告施奎有應償還原告國幣五十元被告林阿順應償還原告國幣四十三元三角七分被告張杏林應償還原告國幣一百五十元零三分被告倪加昌應償還原告國幣六十七元一角一分被告沙金有應償還原告國幣五十元被告趙昌林應償還原告國幣九十三元被告趙傳忠應償還原告國幣一百十元上開第一項至第三項及第五項至第七項之判決應予假執行訴訟費用由被告等比例負擔▲顧劉慶訴三文奎請求支付租金並遷讓房屋(主文)被告應償還原告租金國幣八十八元並自起訴日起至執行終了日止週年五厘之利息並遷讓其所承租原告赫德路第三百三十三弄第五號房屋本件關於命被告給付租金部分之判決應予假執行訴訟費用由被告負擔▲瑞記公司訴陳志良租金案(主文)被告應償還原告國幣四百二十六元訴訟費用由被告負擔

▼刑事判決（十二日）

▲狄思威路捕房訴柯文龍傷害案(主文)柯文龍無罪在上訴期內交原保暨事之汽車執照准予發還江蘇汽車公司▲嘉興路捕房訴徐阿聚贓物案(主文)徐阿聚收買贓物處拘役七日贓物還主▲嘉興路捕房訴苗王氏鴉片案(主文)苗王氏吸食鴉片處罰金二十元如易服勞役以一元折算一日鴉片烟具等沒收▲滙山捕房訴徐雲章竊盜案(主文)徐雲章竊盜處拘役五十日▲滙山捕房訴林金定竊盜案(主文)林金定竊盜處拘役五十日贓物發還▲新閘捕房訴徐秀福鴉片案(主文)徐秀福意圖供犯罪之用持有嗎啡化合質料處罰金三十元如易服勞役以一元折算一日紅丸沒收▲總巡捕房訴顧方氏鴉片案(主文)顧方氏意圖供犯罪之用持有咖啡處罰金八十元如易服勞役以一元折算一日上訴期內交八十元保證書嗎啡沒收▲成都路捕房訴王根保連續竊盜案(主文)王根保連續竊盜處有期徒刑五月贓物還主▲新閘捕房訴周阿毛竊盜案(主文)周阿毛累犯竊盜三罪各處有期刑徒十月執行徒刑一年▲戈登路捕房訴胡南實竊盜案(主文)胡南實連續竊盜處有期徒刑四月緩刑二年贓物還主在緩刑期內交其母胡周氏保護管束▲戈登路捕房訴周鐵山等四十名妨害自由案(主文)周鐵山等四十名口無故藏匿他人建築物內受退去之要求而仍留滯各處拘役三十日緩刑二年▲老閘捕房訴蘇志舟等竊盜案(主文)蘇志舟連續夜間入竊盜處有期徒刑一年四月李福生連續夜間侵入竊盜累犯處有期徒刑一年六月王恆善連續夜間侵入竊盜處有期徒刑一年二月蘇志舟李福生均俟執行完畢令入勞動場所強制工作各六月鐵錐一把沒收▲竹內丙典訴張思雲背信案(主文)張思雲無罪附帶民事訴訟原告之訴駁回▲戈登路捕房訴徐根成等妨害案(主文)徐根成共同傷害人身體處罰金三十元如易服勞役以二元折算一日鳳高李能照無罪徐根成應賠償徐德明損失銀二十四元徐德明其他之附帶民訴駁回▲張桂生訴葉友才等偽造文書案(主文)葉友才徐喬其無罪張桂生誣告處有期徒刑二月緩刑二年▲黃懷甫訴張國瑞詐欺案(主文)張國瑞於發票時故意將金額超過其存款處罰金七十元如無力完納以二元折算一日易服勞役被告應賠償附帶民訴原告國幣七百元▲沈和尚訴張新泉等詐欺案(主文)張新泉胡義大無罪▲朱雲慶訴沈戟儀侵占及詐欺案(主文)沈戟儀無罪▲費裕生訴費福生妨名譽案(主文)費福生以文字誹謗處罰金五十元如易服勞役以二元折算一日▲葉愛司薩披洛訴日大諾夫違背發支票案(主文)日大諾夫連續簽發支票時故將金額超過其存數處罰金十元如易服勞役以一元折算一日附帶民事訴訟原告之訴駁回▲滙山捕房訴張阿三竊盜案(主文)張阿三累犯毀壞安全設備竊盜處有期徒刑八月▲榆林路捕房訴張阿毛竊盜案(主文)張阿毛累犯毀壞安全設備竊盜處有期徒刑一年▲嘉興路捕房訴李長和搶奪案(主文)李長和搶奪他人之動產處有期徒刑六月緩刑二年▲滙山捕房訴陸蘭亭等鴉片案(主文)陸蘭亭累犯意圖營利以館舍供人吸食鴉片處有期徒刑一年六月芮春林吸食鴉片處拘役三十日陸周氏翁阿昌均無罪烟槍一支烟燈一只烟斗一只戳一付去污具二只針二支烟泡四粒聽二只內有烟灰及烟膏三張均沒收▲虹口捕房訴楊行弟等鴉片案(主文)楊行弟幫助意圖營利以館舍供人吸食鴉片處有期徒刑六月陸小弟張四寶吸食鴉片各處拘役二十日張金生無罪烟槍一支烟燈一只扦挖三支間泡八粒烟盤一只均沒收▲虹口捕房訴范陸氏等鴉片案(主文)范陸氏意圖營利以館舍供人吸食鴉片處有期徒刑六月王阿毛吸食鴉片處拘役三十日陳吳氏幫助吸食鴉片處拘役十五日烟槍一支烟燈一只烟泡四粒扦挖二支烟盤一只均沒收

□第二特院

▼民事上訴判決（十二日）

▲王金奎與曾伯英因求償借款上訴案(主文)原判決關於上訴人部分變更被上訴人對於上訴人之訴駁回第一審關於上訴人部分之訟費及第二審訟費均由被上訴人負擔

▼民事判決（十二日）

▲陸榮堂與何雲舟等票款案(主文)被告何雲舟應支付原告國幣八百五十元零五角並就此項金額自民國二十四年七月十日起至全部清償日止按週年百分之六支付利息原告其餘之訴駁回訴訟費用由被告何雲舟負擔本判決應予假執行▲中國營業公司與恆新泰等租金案(主文)被告恆新泰應於十日內向原告支付國幣二百五十二元被告劉祥德應向原告支付國幣八十四元訴訟費用除撤回部分外由被告等比例負擔本判決第一項應予假執行▲普益地產公司與王琴租金案(主文)被告應向原告支付租金國幣四百十二元訴訟費用由被告負擔本判決應予假執行▲潘自納爾與愛寢百希開未赤等貨款案(主文)被告愛寢百希開未赤應償還貨款六十五元被告斯郭丁納應償還原告貨款六十元訴訟費用由被告等平均負擔本判決應予假執行▲伊施普脫與潘脫洛老金諾夫等貨款案(主文)被告潘脫洛老金諾夫應償還原告貨款國幣五元八角七分被告勃莫洛卓夫應償還原告貨款國幣四十五元被告郭洛作夫應償還原告貨款國幣六十元訴訟費用由被告等比例負擔原告其餘之訴駁回▲伊施普脫與梅乞克貨款案(主文)被告應償還原告貨款國幣九元四角一分訴訟費用由被告負擔本判決應予假執行▲劉城麟與周紀才等墊款案(主文)被告周紀才應償還原告國幣三千六百八十四元八角一分如經執行無效被告羅守坪羅守賢應連帶負責代爲清償原告假執行之聲請駁回訴訟費用由被告周紀才負擔▲蔣品銀行與斯羅司門租金及遷讓案(主文)被告應支付原告租金八百十六元並應遷讓出屋訴訟費用由被告負擔本判決應予假執行▲蔣品銀行與郃文彬等租金案(主文)被告郃文彬應支付原告租金二百三十二元被告王紀福應支付原告租金四百八十三元九角一分訴訟費用除撤回及和解部分外由被告等比例負擔本判決應予假執行▲光華火油公司與中國公用黃汽車公司票款(主文)被告應支付原告國幣一千七百二十五元並就此項金額自起訴日起至全部清償日止按週年百分之五支付利息訴訟費用由被告負擔本判決應予假執行▲魏張氏與魏得朝離婚案(主文)本件兩造准予離婚訴訟費用由被告負擔▲福昌油號與汪志成等貨款案(主文)被告等應共同清償原告國幣四千五百元訴訟費用由被告負擔▲鄭耿奎與嚴根生即嚴文興等賠償損失案(主文)原告之訴駁回訴訟費用由原告負擔▲郭調梅與蔡恩普公費案(主文)被告應支付原告國幣五十元訴訟費用由被告負擔本判決應予假執行▲沈海榮與鍾貴寶執行異議案(主文)本院於本年九月二十一日就福履理路沈家浜平房所爲之查封命令應予撤銷訴訟費用由被告負擔▲胡福根與洽盛地產公司減租案(主文)原告之訴駁回訴訟費用由原告負擔▲洪發之與許叔原確認退夥案(主文)確認原告於本年十月二十九日退夥訴訟費用由被告負擔▲祥順記與李子春租金及返還房屋案(主文)被告應支付原告租金三百三十八元並應將所租榮市路二八二號及二八四號房屋返還原告訴訟費用由被告負擔▲中國營業公司與姚國春等租金及確認留置權案(主文)被告姚國春應支付原告租金一百二十八元被告李大同應支付原告租金三百八十四元被告勃路哈却佛應支付原告租金六十三元被告等所有置於租賃屋內之動產均確認原告有留置權訴訟費用由被告等比例負擔本判決關於被告李大同部份應予假執行▲王苞九與王家銓交出賬簿單據案(主文)原告之訴駁回訴訟費用由原告負擔▲集珍齋裝池與嚴鐵梅貨款案(主文)被告償還原告貨款國幣八十元訴訟費用由被告負擔本判決應予假執行▲德士古煤油公司與王步瀛貨款(主文)被告應償還原告貨款國幣一百六十元並本年十月八日起至執行終了日止週年五厘之利息訴訟費用由被告負擔▲中國建業地產公司與弗利刺滕克好司等租金及遷讓案(主文)被告弗利刺滕克好司應支付原告租金六百五十六元八角如經執行無效被告愛去滕克好司應代爲清償原告其餘之訴駁回訴訟費用除撤回部分外由原告負擔五分之二餘由被告弗利刺滕克好司負擔

□地方法院

▼民事判決（十一日）

▲判決丁繡蘭與張志根因確認婚約案(主文)確認兩造婚約無效訴訟費用由被告負擔▲判決王元焜與楊珍人等因租金案(主文)被告等應連帶給付原告租金國幣一百四十四元訴訟費用由被告等連帶負擔▲判決王唐氏等與德士古煤油公司因執行異議案(主文)原告之訴駁回訴訟費用由原告平均負擔▲判決恆盛榮記米號與盛友根等因米款案(主文)被告盛大根應償還原告米款國幣七十五元一角被告錢海濤應償還原告米款國幣七十五元被告馬維順應償還原告米款國幣四十元被告劉春和應償還原告米款國幣念三元八角八分以上所命各被告之給付均宣告假執行訴訟費用除撤回部份應由原告負擔四分之一外被告等應比例負擔四分之三（十二）▲判決買雲芳與陳滙生等因債務案(主文)被告陳滙生應給付原告原本五百元並自民國廿年十二月念二日起至執行終了日止常年二分之利年(但已給付之利息一百念元應減去之)如其財產經強制執行而無效果被告吳梅生應代負給付責任訴訟費用由被告陳滙生負擔▲判決東亞軟木公司與合興公號因貨款案(主文)被告應給付原告貨款洋三百五十七元三角九分訴訟費用由被告負擔▲判決陸桂山與楊寶興號因租金案(主文)被告應給付原告自本年一月起至十一月止房租國幣六百四十七元九角訴訟費用由被告負担▲判決李廣瀾與洪朱氏因會款案(主文)上訴駁回第二審訴訟費用由上訴人負担▲判決莫厘三善堂與鮑惠祥等因租金案(主文)被告鮑惠邦鮑惠祥應共同給付原告房租國幣四百六十七元如鮑惠邦鮑惠祥無力給付時應由鴻茂順記號負代償之責訴訟費用由鮑惠邦鮑惠祥負担▲判決嚴淞漁與黃萬順飯店主王麒麟因租金案(主文)被告應給付原告自本年四月起至十一月止租金國幣八十元又小洋四十角應予假執行訴訟費用由被告負担

▼刑事判決（十一日）

▲判決范正友傷害案(主文)范正友傷害人之身體處拘役卅日▲判決姚財卿詐欺案(主文)姚財卿以詐術使人交付所有物處拘役四十日▲判決李懷德等搶奪案(主文)李懷德王級三李孝仁王興耶閻德秀意圖爲自已不法之所有而結夥三人以上搶奪他人之動產各處有期徒刑六月▲判決譚仕權妨害國幣案(主文)譚仕權意圖營利私運銀幣出口未遂處有期徒刑七年現銀洋一千四百元沒收▲判決王阿福竊盜案(主文)王阿福毀越牆垣夜間侵入住宅竊盜處有期徒刑十月▲判決何國表僞幣案(主文)何國表收受後方知爲減損分量之通用貨幣而仍行使處罰金卅元如易服勞役以一元折算一日減損分量之銀幣二元沒收▲判決朱玉堂等賭博案(主文)朱玉堂臧國雲利俵給賭博場所處有期徒刑三月徐金福吳振榮袁阿水匡志全孫阿寶朱亭蒂孫志全姚阿圓周錫生朱有如邱造範張阿四王起龍彭小老虎在公衆得出入之場所賭博財物各處罰金卅元如經強制執行未能完納以一元折算一日易服勞役裁判確定前羈押日數以一日抵罰金一元搖缸一只撲克牌一付牌九一付均沒收▲判決黃明生竊盜案(主文)黃明生夜間侵入船艦竊盜處有期徒刑六月▲判決叟珠根傷害案(主文)本件公訴不受理▲判決周小三子竊盜案(主文)周小三子常業竊盜處有期徒刑一年▲判決石廣生竊盜案(主文)石廣生竊盜處拘役卅日▲判決金石岐等訴金耀琴等侵占案(主文)金耀琴金雲廷金根寶金運青均無罪反訴不受理▲判決王金城竊盜案(主文)王金城竊盜處拘役卅日▲判決胡晞訴陸伯鴻等誹謗及妨害自由案(主文)陸伯鴻陳思九無罪反訴不受理附帶民訴駁回▲判決姜燮珊滯發支票案(主文)姜燮珊發支票時故意將金額超過其存數處罰金四十元經強制執行無力完納以一元折算一日易服勞役附帶民訴駁回▲判決顧德應傷害案(主文)顧德應傷害人身體處拘役十五日▲判決吳長龍竊盜案(主文)吳長龍竊盜處拘役四十日▲判決徐鴿年竊盜案(主文)徐鴿年竊盜處拘役二十日▲判決喬阿五竊盜案(主文喬阿五竊盜處有期徒刑六月▲判決謝雲正公共危險案(主文)謝雲正因過失混入妨害衞生品於供公衆所飲之水源處有期徒刑二月▲判決謝陳氏(即陳愛寶)等詐欺案(主文)王金海共同詐術處有期徒刑三月謝陳氏尹金根共同詐欺各處有期徒刑二月王金海謝陳氏尹金根其餘被訴部分無罪▲判決李敬榮詐欺案(主文)李敬榮以詐術使人將物交付處拘役卅十日▲判決唐三竊盜案(主文)唐三竊盜處有期徒刑二月▲判決花啓永傷害嫌疑案(主文)本件公訴不受理▲判決汪廷準詐欺等罪案(主文)汪廷準連續意圖爲自己不法之所有以詐術使人將本人之物交付處有期徒刑三月僞造之印文兩紙沒收▲判決李振慶竊盜案(主文)李振慶竊盜處有期徒刑三月▲判決高兆瑤竊盜等罪案(主文)高兆瑤竊盜處有期徒刑六月對於公務員關於違背職務之行爲交付賄賂處有期徒刑二月執行有期徒刑七月▲判決鬲其祥等傷害嫌疑案(主文)本件公訴不受理▲判決錢阿根竊盜案(主文)錢阿根竊盜處拘役四十日▲判決吳來生詐欺嫌疑案(主文)吳來生無罪附帶民訴原告之訴駁回▲處刑命令王興佐竊盜案(主文)王興佐意圖爲自己不法所有竊取他人之動產處拘役廿日▲處刑命令王金山傷害案(主文)王金山傷害人之身體處罰金念元如無力完納以一元折算一日易服勞役▲處刑命令宋寶林等竊盜案(主文)宋寶林李金三共同竊盜各處拘役四十日

裁　定

□高二分院

▼民事裁定（十二日）

▲一件顧根發與潤泰祥協記求償欠款抗告一案(主文)抗告駁回抗告訴訟費用由抗告人負擔

▼刑事裁定（十二日）

▲一件王阿毛因竊盜上訴一案(主文)上訴駁回▲一件黃寶琼因楊彼得侵占不服裁定抗告一案(主文)(抗告駁回)▲一件吳周瑞珍因夫吳金堯傷害聲請停止羈押一案(主文)聲請駁回

□地方法院

▼民事裁定（十二日）

▲裁定陸忠甫與吳洪範因交還租地案(主文)抗告駁回抗告訴訟費用由抗告人負擔

批　示

□第一特院

▼刑事批示

▲李志一狀請准予具保停止羈押由狀悉查案已確定執行所請應毋庸議此批

□第二特院

▼民事批示（十二日）

▲王冠生爲拍賣趙福堂之不動產請改正戶名由狀悉查本案拍賣之不動產既經聲請人拍定則無論拍定後轉讓何人要屬私人間之行爲本院掣發權利移轉書據自仍應塡寫聲請人名義所請改正戶名一節未便照准此批▲田樹洲提供擔保請扣押陳國衡與朱荀生欠款案內實得價金由狀悉查聲請人提供之統原銀行股票並無市價不能認爲相當之有價證券且此際提供擔保已逾本院二十四年十一月十九日批示所定之期間除存案款項案准陳國衡具保領去外所請一節礙難照准股票四紙發還仰於本月二十日上午九時持據來院具領此批▲李豪善等與張志清等醫藥費案聲請執行由狀悉查本債務人業經提起上訴所請執行應從緩議此批▲唐子炳與楊瑞甫工資及墊款案請將債務人職予管收追繳欠款由狀悉仰將債務人財產查明呈報以憑執行此批▲有恆經租帳房與時新興徐德楨欠租案請將債務人薛承業產啓封由狀悉准予啓封此批▲遠理與樂富祥欠租案聲請停止執行由狀悉查本案判決記明聲請人提供原判決給付數額之擔保得免爲假執行今既未據提供前來所請停止一節應毋庸議此批▲范蓮生與傅懷琛貨款案聲請執行由狀悉業經上訴原判尚未確定所請應從緩議此批▲哥利郭利夫公司聲請執行由狀悉查本案被告所在不明判決尚未送達所請執行一節應從緩議此批▲孫道勝與泰鑫水電公司保證債務案聲明案經和解請撤回由狀悉准予銷案仰候派員啓封此批▲胡德康與滙豐煤號汪永康貨欵案聲明案經和解請予啓封由狀悉准予停止執行並予啓封由狀悉所請照准仰候派員啓封此批▲五豐錢莊張夢周與同昌泰票款案聲請領欵由狀悉查債務人業將所欠票欵暨利息訴訟費用等計洋一千五百零九元繳案仰於本月二十三日下午二時來院具領此批▲陳佩林與許友琴等借欵案催請執行由狀悉查本案業經函請上海地方法院協助執行並已送達投案命令完仰即知照此批▲謝鵬飛與同成號等貨款案聲請銷案並給領證物由狀悉准予銷案呈案合同一件仰於本月二十一日下午二時來院具領此批

□地方法院

▼民事執行（十一日）

▲張良儒狀請執行由狀悉查本案判決尚未確定所請執行暫從緩議此批▲賀朝棟狀請交保由狀悉查該保人竟敢帶案外人到案希圖冒頂殊屬非是於債務人葛金桂未交案前繼續管收所請交保不准此批▲陳王氏狀請展期繳欵由狀悉本案已續指定本月二十一日下午二時執行仰遵期繳欵繳案所請展至月底繳欵不准此批▲鄒璞容狀請估價拍賣由狀悉本案查封物品在鑑價中一俟將價鑑定卽予定明公告拍賣仰卽知照此批▲張朝元狀請執行由狀悉本案債務人業已提起上訴所請執行暫從緩議此批▲姚大庭聲明和解由狀悉既據稱在外和解則所封之房地要否啓封發還仰速持批來院報告此批▲王召伯狀請執行由狀悉本案債務人業已提起上訴所請執行暫從緩議此批▲袁芳林狀請領欵由狀悉本案執行得欵應移抵該民欠湯會山之欠欵將來由湯會山領取可也此批▲嚴秋蓀狀請銷案並領證由狀悉准予銷案並仰十二月二十三日上午九時來院領回田單此批▲吳有福狀請執行由狀悉案據債務人聲明上訴所請執行暫從緩議此批▲通易銀行狀請領欵由狀悉仰於十二月二十四日下午一時來院領取此批▲沈翔源狀請執行由狀悉案經上訴所請執行暫從緩議此批▲浦東銀行狀請執行由狀悉准續傳追此批▲莊鴻皋聲明和解辯法請求傳訊由狀悉候傳集兩造訊奪此批▲王貴氏狀請執行訟費由狀悉准予傳案執行此批▲鎮和永記磚灰行交契請封由狀悉准予查封此批▲侯榮康請求執行由狀悉候傳案執行此批▲郭俊逸狀請傳訊債務人由狀悉候卽定期傳訊此批▲熊消泉狀請估價拍賣由狀悉所請照准此批▲李楊氏狀請執行由狀悉准續傳案執行此批▲張驥狀請押遷由狀悉准予派員執行此批▲李永繁狀請執行由狀悉准續傳追此批

彩色電話

滿譽春申

新奇美麗實用的聖誕節禮品

彩色電話，出品未到一月，經已「滿譽春申」了。

牠是聖誕節唯一禮品！

實用：……因爲電話所有的優點，牠都齊備。

美麗：……因爲能夠和家庭中的裝修顏色配合調和。

有綠色，象牙，棕赤三種顏色，配着克羅米的撥號表軌。極合客堂，書室，閨房的裝用。就是公司裏的會客室經理室，也很合宜的。

住宅電話

今年聖誕節送電話做禮品。

府上裝一架，闔府老少，無論在買物，社交……保護，都覺便利非常。

自動撥號機

此新奇機件是最好的禮品，能夠自動將預先排定的五十個號碼隨時撥出，省却許多時間，和撥號碼的錯誤。

請向本公司營業部(電話九四〇九〇)或任何職員接洽

上海電話公司江西路二三二號

M.T. 37-35

小兒腹痛之治療

小兒腹痛每因消化不良而起父母多苦之然此症雖甚討厭但治以嬰孩自己藥片輒能迅奏膚功因此片乃治理嬰孩消化病之無上靈藥千萬父母業已證實其功效浙江建德城內半道紅四十號吳吉甫君卽其中之一例吳君書云「小兒祖德因腸胃不調時患腹痛飲食減少面黃肌瘦幸有友人介紹與服嬰孩自己藥片乃得腹痛痊愈消化佳良飲食增進至今身强體健故予甚感嬰孩自己藥片之功也」嬰孩自己藥片質純味美性和効大係爲治理嬰孩食積便祕腹痛洩瀉嘔吐傷風發熱蛔蟲出牙各症所特製之專藥也各藥房均有出售或逕向上海江西路四五一號韋廉士醫生藥局函購每瓶大洋七角六瓶三元五角郵力在內

公示送達

□第一特院

▼民事案件

▲鴻利公司與香檳跳舞場等貨欵一案前因被告陸亨生翁調才應爲送達之處所不明文件無從送達▲唐阿坤與胡雄笙因貨欵一案被告胡雄笙應爲送達之處所不明文件無從送達▲茄戩勒生與張文藻等因借欵一案被告張文藻張樹華徐子廷應爲送達之處所不明文件無從送達▲公興昌衛記五金號劉頤明與協記永五金號凌廣湘因貨欵一案被告應爲送達之處所不明文件無從送達▲中華銅鐵工廠與鳴華營造廠因貨欵涉訟一案被告鳴華營造廠應爲送達之處所不明文件無從送達▲環球水火保險公司與陸頌南等因欠欵一案被告陸芝香應爲送達之處所不明文件無從送達▲餘豐昌記號與王仲平等因貨欵一案被告王仲平楊蘭生楊勤齋張月卿劉宣之應爲送達之處所不明文件無從送達▲沈桂馨與王有才欠欵一案前因被告王有才應爲送達之處所不明文件無從送達▲永安公司與錢有德因欠租一案被告錢有德應爲送達之處所不明文件無從送達▲陳幼青與葉榮章即泰源永玻璃五金號店主因欠租一案被告葉榮章應爲送達之處所不明文件無從送達▲震昌木號與竺震興因票欵一案被告竺震興應爲送達之處所不明文件無從送達

▼刑事案件

▲盧有富訴魏德林傷害附帶民訴一案茲因原告盧有富住址不明該原告應收之文件無從送達▲本院檢察官聲請免除何春發刑之執行一案茲因被告何春發住址不明該被告應收之文件無從送達▲集燮臣訴黃培森濫發支票一案茲因被告黃培森住址不明該被告應收之文件無從送達

▼定期開審

▲楊偉修等與洪昌順南貨號等因存欵一案本院於一月六日二時開審▲奚德潤與經緯紗廠徐克明因欠租一案本院於一月六日二時十分開審▲顧梅森與姚富寶因票欵一案本院於一月六日二時開審念分▲中華勸工銀行與時鳴榮記號于信法因欠租一案本院於一月八日三時開審

□第二特院

▼民事案件

▲薛文浩與王咏梅爲貨欵一案茲因被告王咏梅應爲送達之處所不明特此公示送達

▼定期開審

爲公示送達事查本院二十四年度訴字第五四〇號中國墾業銀行王伯元與李德華爲欠欵一案規定二十五年一月八日上午九時念分開審

□地方法院

▼定期開審

▲民國念四年訴字第八六七號湯潮海與宋阿林因脫離事件本院定於一月四日上午十一時開審▲民國念四年易字第三四三〇號丁子記百貨號與貝人駿等因票欵事件本院定於一月六日上午十一時開審

氣象報告

徐家匯天文台昨日下午四時三十分氣象預報云、山東周圍及黃海上天陰有雪及強烈之西北風、揚子流域天陰寒有雪及強烈之西北至東北風、東海上及台灣天陰有雨及極強烈之北至東風、又昨日下午三時前二十四小時內本埠氣溫最高三三・八、最低三〇・六、去年同日最高五八・一、最低四一・七、